



Finanziato dall'Unione europea – NextGenerationEU

**COMUNE DI VINCI**

**Città Metropolitana di Firenze**

Rep. N. 2644

**APPALTO FINANZIATO DA FONDI PNRR (M2C4 - Investimento 2.2).**

**Appalto di lavori di efficientamento energetico dell'impianto di pubblica**

**illuminazione di Viale Palmiro Togliatti, località Sovigliana, Vinci (FI) –**

**LOTTO 2 - Cig: 9416254A9C CUP J79J22001430001**

L'anno DUEMILA VENTITRE, il giorno VENTITRE (23) del mese di  
MAGGIO tra i signori:

**- Ing. Claudia Peruzzi**, nata a ██████ in data ██████ Responsabile del

Settore 3 – Uso e Assetto del territorio – Servizio Lavori Pubblici

dell'Amministrazione Comunale, ivi domiciliata per la carica e legittimata a

rappresentare legalmente l'Amministrazione medesima (C.F. 82003210489 e

P.I. 01916730482) ai sensi dell'art. 107 del d.Lgs.18 agosto 2000 n. 267, del

decreto sindacale n. 26 del 27/06/2022, del Decreto Sindacale n. 09 del

03/02/2023 “Nomina Responsabile Unico del Procedimento (R.U.P.) per il

progetto finanziato con fondi PNRR denominato “Efficientamento impianto di

pubblica illuminazione di Viale Palmiro Togliatti in località Sovigliana – Vinci

(FI) - LOTTO 2” - Missione 2, Componente c4: tutela del territorio e della

risorsa idrica, Investimento 2.2, CUP: J79J22001430001” e in esecuzione

della determinazione del Settore 3 n. 75 del 03/04/2023, conservata agli atti

dell'Amministrazione, in nome e nell'interesse esclusivo della quale agisce

nel presente contratto, di seguito denominato semplicemente “stazione

appaltante”;

- Sig. **Marco Catastini** nato a [REDACTED] il [REDACTED] e residente a

[REDACTED] CF.

[REDACTED] in qualità di legale rappresentante della Ditta

ELETTRA SAS DI CATASTINI MARCO E C. S.A.S con sede legale in

Empoli (FI), in via Di Pianezzoli n. 12 Codice Fiscale e partita Iva

04514360488 di seguito denominato semplicemente "appaltatore";

premettono:

CHE l'art. 1, comma 29, della legge 27 dicembre 2019, n. 160, "Bilancio di

previsione dello Stato per l'anno finanziario 2020 e bilancio pluriennale per il

triennio 2020-2022" ha previsto, per ciascuno degli anni dal 2020 al 2024,

l'assegnazione ai Comuni, di contributi per investimenti destinati ad opere

pubbliche, tra cui, in materia di efficientamento energetico, ivi compresi

interventi volti all'efficientamento dell'illuminazione pubblica, al risparmio

energetico degli edifici di proprietà pubblica e di edilizia residenziale

pubblica, nonché all'installazione di impianti per la produzione di energia da

fonti rinnovabili;

- CHE il Decreto in data 30.01.2020 del Capo del Dipartimento per gli Affari

interni e territoriali del Ministero dell'Interno, ha assegnato al Comune di Vinci

un contributo di 90.000,00 euro per gli anni dal 2021 al 2024;

- CHE con Decreto del Ministero dell'Economia e delle Finanze 6 agosto

2021 sono state assegnate le risorse finanziarie previste per l'attuazione dei

singoli interventi del PNRR alle Amministrazioni titolari individuate nella

Tabella A allegata al Decreto medesimo e sono state fatte confluire nel

PNRR le linee di intervento di cui all'art. 1, comma 29, della legge 27

dicembre 2019, n. 160, "Bilancio di previsione dello Stato per l'anno

finanziario 2020 e bilancio pluriennale per il triennio 2020-2022, tra cui

l'intervento oggetto del presente contratto;

- CHE con deliberazione della Giunta Comunale n. 197 del 23.08.2022

veniva approvato il progetto definitivo/esecutivo di efficientamento energetico

dell'impianto di pubblica illuminazione di Viale Palmiro Togliatti, località

Sovigliana, Vinci (FI), redatto dal seguente progettista: il Per. Ind. Daniele

Marchetti, per l'importo complessivo di € 196.415,55 così suddiviso:

**LOTTO 1 € 98.207,78 di cui:**

- € 70.919,22 per lavori a base d'asta;

€ 1.355,65 per oneri della sicurezza non soggetti a ribasso oltre iva nella

misura di legge;

- € 25.932,91 totale somme a disposizione

**LOTTO 2 € 98.207,77 di cui:**

- € 70.934,76 per lavori del Lotto 2 a base d'asta

- € 1.355,65 per oneri della sicurezza non soggetti a ribasso oltre iva nella

misura di legge;

- € 25.917,36 totale somme a disposizione.

- CHE in data 23.08.2022 l'Ing. Claudia Peruzzi in qualità di Responsabile

Unico del Procedimento ha redatto il verbale di validazione n. 5/22 del

23.08.2022 ai sensi dell'art. 26 del D.Lgs. 50/2016;

- CHE con determinazione del Responsabile del Settore 3, n. 164 del

25.08.2022, esecutiva ai sensi di legge, è stato dato avvio alla procedura di

affidamento dei lavori sopra descritti, ai sensi dell'art. 1, comma 2, lettera a

del DL 76/2020 convertito con modificazioni dalla Legge 120/2020 come

successivamente modificato dal DL 77/2021 convertito con modificazioni

dalla Legge 108/2021 (Disciplina sostitutiva del DL 50/2016 fino al 30.06.2023);

- CHE con decreto sindacale n. 9 del 03/02/2023 l'Ing. Claudia Peruzzi, già Responsabile P.O. del Settore 3 "Uso e Assetto del Territorio" del comune di Vinci, è stata nominata Responsabile Unico del Procedimento (RUP) del progetto finanziato con fondi PNRR denominato "EFFICIENTAMENTO IMPIANTO DI PUBBLICA ILLUMINAZIONE DI VIALE PALMIRO TOGLIATTI IN LOCALITÀ SOVIGLIANA - VINCI (FI) - LOTTO 2" - MISSIONE 2, COMPONENTE C4: TUTELA DEL TERRITORIO E DELLA RISORSA IDRICA, INVESTIMENTO 2.2, CUP: J79J22001430001";

- CHE con determinazione del Responsabile del Settore 3, n. 75 del 03.04.2023, esecutiva ai sensi di legge, a seguito dell'esito positivo dei controlli sulle dichiarazioni rese in sede di gara ai sensi del DPR n. 445/2000, è stata approvata l'aggiudicazione efficace dell'affidamento diretto ai sensi dell'art. 1 comma 2, lettera a) del d.l. 76/2020, convertito con modificazioni nella legge 120/2020, come modificato dal d.l. 77/2021, convertito con modificazioni nella legge 108/2021, svolto in modalità telematica concorrenziale, per L'AFFIDAMENTO IN APPALTO DEI "LAVORI DI EFFICIENTAMENTO ENERGETICO DELL'IMPIANTO DI PUBBLICA ILLUMINAZIONE DI VIALE PALMIRO TOGLIATTI LOCALITÀ SOVIGLIANA - LOTTO 2", FINANZIATO CON FONDI PNRR (M2C4 – INVESTIMENTO 2.2) CIG: 9416254°9C - CUP J79J22001430001 a favore della Ditta ELETTRA DI CATASTINI MARCO & C. SAS che per l'esecuzione dei lavori in oggetto ha presentato l'offerta con un ribasso del 1,97000% sull'importo a base di gara di € 70.934,76 oltre a € 1.355,65 per oneri della sicurezza non

- CHE è stato acquisito il Documento Unico di Regolarità Contributiva (D.U.R.C.) prot. N. INAIL 37377358 valido fino al 14/07/2023 attestante l'assolvimento degli obblighi contributivi stabiliti dalle vigenti disposizioni (art. 2 del D.L 210/2002, convertito con modificazioni nella L. 266/2002);

- CHE ai sensi dell'art. 83 comma 3 lett. e) del D.Lgs. 159/2011, non è stato necessario acquisire il certificato antimafia, trattandosi di un contratto di valore complessivo inferiore a €. 150.000,00 (Euro centocinquantamila/00);

-CHE il pagamento delle spese sostenute dal soggetto attuatore viene effettuato con risorse del Fondo di rotazione per l'attuazione dell'iniziativa Next Generation EU – Italia.

Tutto ciò premesso le parti convengono e stipulano quanto segue:

#### **Art. 1. Oggetto del contratto**

La stazione appaltante concede all'appaltatore, che accetta senza riserva alcuna l'appalto per l'esecuzione di tutte le opere e provviste occorrenti per eseguire e dare completamente ultimati i lavori di efficientamento energetico dell'impianto di pubblica illuminazione di Viale Palmiro Togliatti, località Sovigliana, Vinci (FI). Sono compresi nell'appalto tutti i lavori, le prestazioni, le forniture e provviste (salvo quelle specificatamente escluse), nonché ogni adempimento per consentire l'immediata utilizzazione delle opere realizzate secondo le condizioni stabilite dal capitolato speciale d'appalto, con le caratteristiche tecniche, qualitative e quantitative previste dal progetto esecutivo e dai suoi allegati.

#### **Art. 2. Capitolato speciale d'appalto**

L'appalto viene concesso ed accettato sotto l'osservanza piena, assoluta, inderogabile ed inscindibile delle norme, condizioni, patti, obblighi, oneri e

modalità dedotti e risultanti dal capitolato speciale d'appalto, integrante il progetto definitivo/esecutivo, nonché delle previsioni delle tavole grafiche progettuali e delle relazioni, che l'appaltatore dichiara di conoscere ed accettare e che quindi si intendono integralmente riportati e trascritti con rinuncia a qualsiasi contraria eccezione.

### **Art. 3. Ammontare del contratto**

1. Il corrispettivo dovuto dal Comune all'Appaltatore per il pieno e perfetto adempimento del contratto è fissato in € 70.892,99 (Euro settantamilaottocentonovantadue/99) oltre Iva nella misura di legge di cui:  
-€ 69.537,34 (Euro sessantanovemilacinquecentotrentasette/34) per lavori;  
- € 1.355,65 (Euro militrecentocinquantacinque/65) per oneri della sicurezza non soggetti a ribasso

2. Il contratto è stipulato a misura.

3. L'importo del contratto può variare, in aumento o in diminuzione esclusivamente per la parte dei lavori previsti a misura negli atti progettuali, in base alle quantità effettivamente eseguite, fermi restando i limiti di cui all'art.106 del D.Lgs.n. 50/2016 e le condizioni previste dal Capitolato Speciale di appalto.

4. Per i lavori previsti a misura negli atti progettuali, i prezzi indicati nell'elenco prezzi, al netto del ribasso offerto dall'aggiudicatario in sede di gara, costituiscono i prezzi contrattuali.

### **Art. 4. Domicilio e rappresentanza dell'appaltatore, direzione del cantiere**

1. Ai sensi e per gli effetti di cui all'art. 2 del capitolato generale d'appalto approvato con D.M. 145/2000, l'appaltatore elegge domicilio nel Comune di

Vinci, presso il Palazzo Comunale.

2. Ai sensi dell'art. 4 del capitolato generale d'appalto, se l'appaltatore non conduce i lavori personalmente, deve conferire mandato con rappresentanza, per atto pubblico e depositarlo presso la stazione appaltante, a persona fornita dei requisiti di idoneità tecnici e morali, per l'esercizio delle attività necessarie per l'esecuzione dei lavori a norma del contratto. L'appaltatore rimane responsabile dell'operato del suo rappresentante. L'appaltatore, o il suo rappresentante, devono, per tutta la durata dell'appalto, garantire la presenza sul luogo dei lavori. La stazione appaltante può esigere il cambiamento immediato del rappresentante dell'appaltatore, previa motivata comunicazione.

3. Qualunque eventuale variazione alle indicazioni, condizioni, modalità o soggetti di cui ai commi precedenti, deve essere tempestivamente notificata dall'appaltatore alla stazione appaltante la quale, in caso contrario, è sollevata da ogni responsabilità.

4. L'impresa da atto, inoltre, di quanto segue:

a. di aver ricevuto copia del D.P.R. 16/4/2013 n. 62 avente ad oggetto

“Regolamento recante codice di comportamento dei dipendenti pubblici, a norma dell'art. 54 del D.Lgs. 30/3/2001 n. 165”;

b. di obbligarsi ad estendere, per quanto compatibile, ai propri collaboratori detto codice di comportamento consapevole che la violazione degli obblighi derivanti dal codice stesso sarà considerata

come inadempimento contrattuale ed il Comune potrà risolvere di diritto il rapporto contrattuale ai sensi dell'art. 1456 del codice.

**Art. 5 – Obblighi dell'appaltatore e obblighi specifici derivanti dal PNRR**

Sono a carico dell'appaltatore tutti gli oneri a lui imposti per legge, per regolamento o in forza del capitolato generale d'appalto, quelli già previsti dal capitolato speciale d'appalto.

L'appalto viene concesso dalla Stazione Appaltante ed accettato dall'Appaltatore sotto l'osservanza piena, assoluta e inscindibile delle condizioni e delle modalità di cui agli elaborati del progetto esecutivo approvato come anche successivamente modificati in virtù delle delibere e determinazioni citate in premessa. L'Appaltatore si obbliga a rispettare specificatamente le prescrizioni del contratto disciplinante i termini di esecuzione dell'opera e relative penali, il programma di esecuzione dei lavori, le sospensioni e riprese dei lavori, gli oneri a carico dell'appaltatore, la contabilizzazione dei lavori, la liquidazione dei corrispettivi, i controlli, modalità e termini del collaudo.

## **5.2 Obblighi specifici derivanti dal PNRR**

L'appaltatore assume gli obblighi derivanti dalle disposizioni normative per l'affidamento e l'esecuzione dei contratti pubblici finanziati con le risorse del PNRR.

L'Appaltatore è tenuto a rispettare gli **obblighi in materia contabile** che debbano essere adottati dalla stazione appaltante conformemente a quanto previsto dalla normativa vigente in particolare trattasi dell'adozione eventuale di adeguate misure volte al rispetto del **principio di sana gestione finanziaria** secondo quanto disciplinato nel Regolamento finanziario (UE, EURATOM) 2018/1046 e nell'articolo 22 del Regolamento (UE) 2021/241, in particolare in materia di prevenzione dei conflitti di interessi, delle frodi, della corruzione e di recupero e restituzione dei fondi che sono stati indebitamente



assegnati, attraverso l'adozione di un sistema di codificazione contabile per assicurare la tracciabilità dell'utilizzo delle risorse del PNRR.

L'appaltatore è tenuto a rispettare eventuali **obblighi di informazione e pubblicità** nel PNRR, inerenti il rispetto degli obblighi di informazione e comunicazione per le operazioni finanziate nell'ambito del Piano Nazionale di Ripresa e Resilienza per garantire un'adeguata visibilità agli interventi finanziati, nonché la trasparenza nell'utilizzo dei fondi UE ai sensi dall'art. 34 del Regolamento (UE) 2021/241.

L'appaltatore con la firma del presente atto dichiara inoltre:

-di disporre delle competenze, risorse e qualifiche professionali, sia tecniche che amministrative, necessarie per portare a termine il progetto e assicurare il raggiungimento di eventuali obiettivi intermedi ed obiettivi finali associati;

▪ di essere a conoscenza che l'Amministrazione centrale responsabile di intervento si riserva il diritto di procedere d'ufficio a verifiche, anche a campione, ai sensi e per gli effetti della normativa vigente;

▪ di accettare tutte le condizioni previste dall'Avviso/Bando ovvero da altra documentazione di gara inerente alla presente misura;

Nel rinviare, pertanto, a quanto più compiutamente stabilito in merito negli atti di gara, si precisa in questa sede quanto di seguito esposto.

**Obblighi specifici del PNRR relativi al rispetto del principio di non arrecare un danno significativo agli obiettivi ambientali cd. "Do No Significant Harm" (DNSH).**

L'Appaltatore, nello svolgimento delle prestazioni e delle attività oggetto del presente Contratto è tenuto al rispetto e all'attuazione dei principi e degli obblighi specifici del PNRR relativi al non arrecare un danno significativo agli

obiettivi ambientali cd. “Do No Significant Harm” (DNSH) ai sensi dell'articolo 17 del Regolamento (UE) 2020/852 del Parlamento europeo e del Consiglio del 18 giugno 2020, nonché del principio del contributo all'obiettivo climatico. Anche per la violazione del rispetto delle condizioni per la compliance al principio del DNSH, saranno applicate le penali di cui all'articolo 6 del presente Contratto e/o la risoluzione del Contratto di cui all'articolo 10..

**Obblighi specifici del PNRR relativi al rispetto dei principi sulle pari**

**Opportunità.**

L'Appaltatore dichiara di essere un operatore economico che occupa un numero di dipendenti inferiore a 15 e quindi di non essere tenuto agli adempimenti di cui all'art. 47 c. 3 e 3 bis del DL 77/2021, come da ultimo modificato con L. 108/2021

L'Appaltatore, nell'esecuzione delle prestazioni e attività oggetto del presente Contratto, è obbligato ad applicare i dispositivi normativi per la promozione dell'occupazione giovanile e femminile di cui **all'articolo 47, comma 4, del D.L. n. 77/2021**. Segnatamente, l'Appaltatore, nel caso in cui per lo svolgimento del Contratto, ovvero per attività ad esso connesse e strumentali, sia per lui necessario procedere a nuove assunzioni, sarà obbligato ad assicurare che una quota **pari almeno al 30% (trenta per cento) delle nuove assunzioni sia destinata all'occupazione giovanile (rivolta a giovani di età inferiore a 36 anni al momento dell'assunzione) e pari al 10% all'occupazione femminile**. Anche per la violazione del predetto obbligo saranno applicate le penali di cui al successivo articolo 7 e/o la risoluzione del Contratto di cui al successivo articolo 16.

Rispetto degli ulteriori principi e delle condizionalita' nell'ambito degli interventi a valere sul Pnrr.

L'appaltatore si impegna:

- ad avviare tempestivamente le attività necessarie per non incorrere in ritardi attuativi e concluderle nella forma, nei modi e nei tempi previsti al fine di rispettare il cronoprogramma di Progetto, così come indicato nell'accordo di concessione del finanziamento;

- ad assicurare la tracciabilità nell'utilizzo delle risorse del PNRR e a presentare la rendicontazione delle spese effettivamente sostenute nei tempi e nei modi previsti dall'Avviso/Bando ovvero altra documentazione di gara;

- a rispettare gli obblighi in materia di comunicazione e informazione previsti dall'articolo 34 del Regolamento (UE) 2021/241, indicando in tutta la documentazione amministrativa e tecnica che il progetto è finanziato nell'ambito del PNRR, con una esplicita dichiarazione di finanziamento che reciti "Finanziato dall'Unione europea – Next Generation EU" e valorizzando l'emblema dell'Unione europea;

- a rispettare tutte le indicazioni che saranno fornite dall'Amministrazione centrale/periferica in merito all'attuazione degli interventi anche successive alla pubblicazione dell'Avviso/Bando ovvero di altra documentazione di gara;

- ad assicurare la conservazione della documentazione progettuale in fascicoli cartacei o informatici ai fini della completa tracciabilità delle operazioni.

#### **Art.6. Condizionalità PNRR**

L'intervento oggetto del presente contratto, ai sensi di quanto previsto dall'allegato al Council Implementing Decision (CID), decisione di esecuzione

del Consiglio del 13/07/2021 che approva il PNRR dell'Italia, ricade all'interno della MISSIONE 2 COMPONENTE 4 Investimento 2.2 –“Interventi per la resilienza, la valorizzazione del territorio e l'efficienza energetica dei comuni, avente come obiettivo “Completare almeno 7 500 interventi per lavori pubblici di piccola portata. Almeno il 30 % degli investimenti per lavori pubblici di piccola entità completati nei comuni è destinato all'efficienza energetica dell'illuminazione pubblica, degli edifici pubblici e/o all'installazione di sistemi per la produzione di energia da fonti rinnovabili” e avente come indicatore comune associato alla misura i “Risparmi sul consumo annuo di energia primaria”, e TAG climatico il “Rinnovo di infrastrutture pubbliche sul piano dell'efficienza energetica e misure relative all'efficienza energetica per tali infrastrutture, progetti dimostrativi e misure di sostegno”.

**Art. 7. Termini per l'inizio e l'ultimazione dei lavori. Penali**

1. La consegna dei lavori avverrà entro 45 (quarantacinque) giorni dalla data di stipula del contratto in conformità a quanto previsto nel Capitolato Speciale d'Appalto e secondo le modalità previste dal DPR 207/2010. L'appaltatore dovrà dare ultimate tutte le opere appaltate previste nel LOTTO 2 entro il termine di 55 (cinquantacinque) giorni naturali e consecutivi dalla data del verbale di consegna dei lavori.

Il Direttore dei Lavori comunicherà con un congruo preavviso all'esecutore il giorno e il luogo in cui deve presentarsi, munita del personale idoneo, nonché delle attrezzature e dei materiali necessari per eseguire, ove occorra, il tracciamento dei lavori secondo i piani, profili e disegni di progetto. Qualora l'esecutore non si presenti, senza giustificato motivo, nel giorno fissato dal direttore dei lavori per la consegna, la stazione appaltante ha facoltà di

risolvere il contratto e di incamerare la cauzione oppure, di fissare una nuova data per la consegna, ferma restando la decorrenza del termine contrattuale dalla data della prima convocazione.

All'esito delle operazioni di consegna dei lavori, il direttore dei lavori e l'esecutore sottoscrivono il relativo verbale e da tale data decorre utilmente il termine per il compimento dei lavori.

Qualora la consegna avvenga in ritardo per causa imputabile alla stazione appaltante, l'esecutore può chiedere di recedere dal contratto. Nel caso di accoglimento dell'istanza di recesso l'esecutore ha diritto al rimborso delle spese contrattuali effettivamente sostenute e documentate, ma in misura non superiore ai seguenti limiti indicati all'articolo 5, commi 12 e 13 del d.m. 49/2018. Ove l'istanza di recesso dell'esecutore non sia accolta e si proceda tardivamente alla consegna, lo stesso ha diritto ad un indennizzo (previa riserva formulata sul verbale di consegna) per i maggiori oneri dipendenti dal ritardo, le cui modalità di calcolo sono stabilite sempre al medesimo articolo, comma 14 del d.m. 49/2018.

2. In caso di mancato rispetto del termine di ultimazione lavori, sarà applicata una penale giornaliera di euro 1,00 per mille (euro uno per ogni mille) dell'importo netto contrattuale. Se il ritardo dovesse essere superiore a 90 (novanta) giorni a partire dalla data di consegna la Stazione Appaltante potrà procedere alla risoluzione del contratto e all'incameramento della cauzione.

3. Le penali di cui al punto 2, si applicano, inoltre, nelle ipotesi di inadempimento dell'Appaltatore agli obblighi derivanti dalle specifiche disposizioni applicabili agli appalti finanziati, in tutto o in parte, con le risorse PNRR. In particolare:

In caso di mancato rispetto degli **obblighi assunti in sede di gara di riservare almeno il 30% (trenta per cento) per l'occupazione giovanile e il 10% (dieci per cento) per l'occupazione femminile** delle assunzioni necessarie per l'esecuzione del contratto o per la realizzazione di attività ad esso connesse o strumentali, rispettivamente all'occupazione femminile e all'occupazione giovanile come previsto dall'art. 47 comma 4 del D.L. 77/202, verrà applicata una penale pari al 0,6 per mille (zero virgola sei per mille) dell'importo contrattuale.

In caso di violazione del rispetto delle condizioni per la compliance al principio del DNSH, verrà applicata una penale pari al 0,6 per mille (zero virgola sei per mille) dell'importo contrattuale

In ogni caso l'importo complessivo delle penali non può superare il 20 (venti per cento) dell'importo contrattuale; qualora le penali dovessero essere superiori al 20% (venti per cento), il responsabile del procedimento promuove l'avvio delle procedure previste dalla legge vigente.

4. Qualora l'ultimazione dei lavori avvenga in anticipo rispetto al termine previsto di fine lavori, sarà riconosciuto, a seguito dell'approvazione del certificato di collaudo o di verifica di conformità, un premio di accelerazione per ogni giorno di anticipo determinato sulla base degli stessi criteri stabiliti per il calcolo della penale per ritardato adempimento, mediante utilizzo delle somme indicate nel quadro economico dell'intervento alla voce imprevisti.

L'appaltatore dovrà comunicare, per iscritto a mezzo PEC alla Direzione dei Lavori, l'ultimazione dei lavori non appena avvenuta. La Direzione dei Lavori procederà subito alle necessarie constatazioni in contraddittorio.

**Art. 8. Oneri a carico dell'appaltatore**

1. Sono a carico dell'appaltatore tutti gli oneri a lui imposti per legge, per regolamento o in forza del capitolato generale d'appalto, nonché quelli già previsti dal capitolato speciale d'appalto.

**Art.9. Clausola di revisione dei prezzi**

La Stazione appaltante può, dar luogo ad una revisione dei prezzi ai sensi dell'art. 106, comma 1, lettera a), del D.lgs. 50/2016.

Qualora nel corso dell'esecuzione del contratto d'appalto, i prezzi dei materiali da costruzione subiscano delle variazioni in aumento o in diminuzione, tali da determinare un aumento o una diminuzione dei prezzi unitari utilizzati, l'appaltatore avrà diritto ad un adeguamento compensativo.

Per i contratti relativi ai lavori, in deroga, all'art. 106, comma 1, lettera a), quarto periodo del DLgs 50/2016, qualora il prezzo dei singoli materiali da costruzione subisca variazioni di prezzo in aumento o in diminuzione superiori al 5% rispetto al prezzo, rilevato con decreto dal Ministero delle infrastrutture e mobilità sostenibili, nell'anno di presentazione dell'offerta, si da luogo a compensazioni, in aumento o in diminuzione, per la percentuale eccedente il 5% e comunque in misura pari all'80% di detta eccedenza alle condizioni previste nell'apposita clausola di revisione dei prezzi.

La compensazione è determinata applicando la percentuale di variazione che eccede il 5% al prezzo dei singoli materiali da costruzione impiegati nelle lavorazioni, contabilizzate nei dodici mesi precedenti all'emanazione del decreto da parte del MIMS e nelle quantità accertate dal Direttore Lavori.

Le compensazioni sono liquidate previa presentazione da parte dell'appaltatore entro 60 giorni dalla pubblicazione nella Gazzetta Ufficiale

del decreto MIMS, di un'istanza di compensazione alla Stazione appaltante, per i lavori eseguiti nel rispetto del crono programma.

Il DL verificato il rispetto del cronoprogramma nell'esecuzione dei lavori e valutata la documentazione probante la maggiore onerosità subita dall'appaltatore riconosce la compensazione così come segue:

- se la maggiore onerosità provata dall'appaltatore è relativa ad una variazione percentuale inferiore a quella riportata nel decreto MIMS, la compensazione viene riconosciuta limitatamente alla predetta inferiore variazione e per la sola parte eccedente il 5% e in misura pari all'80% di detta eccedenza;

- se la maggiore onerosità provata dall'appaltatore è relativa ad una variazione percentuale superiore a quella riportata nel decreto MIMS, la compensazione viene riconosciuta per la sola parte eccedente il 5% e in misura pari all'80% di detta eccedenza.

La compensazione non è soggetta al ribasso d'asta ed è al netto delle eventuali compensazioni precedentemente accordate, inoltre, restano esclusi dalla stessa i lavori contabilizzati nell'anno solare di presentazione dell'offerta.

Se le variazioni ai prezzi di contratto comportino categorie di lavorazioni non previste o si debbano impiegare materiali per i quali non risulta fissato il prezzo contrattuale si provvederà alla formazione di nuovi prezzi. I nuovi prezzi delle lavorazioni o materiali saranno valutati:

- desumendoli dal prezzario della stazione appaltante o dal prezzario predisposti dalla Regione Toscana;

- ricavandoli totalmente o parzialmente da nuove analisi effettuate avendo a



riferimento i prezzi elementari di mano d'opera, materiali, noli e trasporti alla data di formulazione dell'offerta, attraverso un contraddittorio tra il direttore dei lavori e l'esecutore, e approvati dal RUP.

Ove da tali calcoli risultino maggiori spese rispetto alle somme previste nel quadro economico, i prezzi prima di essere ammessi nella contabilità dei lavori saranno approvati dalla stazione appaltante, su proposta del RUP.

Se l'esecutore non accetterà i nuovi prezzi così determinati e approvati, la stazione appaltante può ingiungere l'esecuzione delle lavorazioni o la somministrazione dei materiali sulla base di detti prezzi, comunque ammessi nella contabilità; ove l'appaltatore non iscriva riserva negli atti contabili, i prezzi si intenderanno definitivamente accettati.

#### **Art. 10. Contabilizzazione dei lavori**

La contabilizzazione dei lavori a misura sarà realizzata secondo le specificazioni date nelle norme del Capitolato speciale e nella descrizione delle singole voci di elenco prezzi; in caso diverso verranno utilizzate per la valutazione dei lavori le dimensioni nette delle opere eseguite rilevate in sito, senza che l'appaltatore possa far valere criteri di misurazione o coefficienti moltiplicatori che modifichino le quantità realmente poste in opera..

#### **Art. 11. Anticipazione**

1. Ai sensi dell'art. 35 comma 18 del d.lgs. n. 50/2016 e s.m.i., sul valore del contratto d'appalto verrà calcolato l'importo dell'anticipazione del prezzo pari al 20 per cento da corrispondere all'appaltatore entro quindici giorni dall'effettivo inizio della prestazione.

2. L'erogazione dell'anticipazione, consentita anche nel caso di consegna in via d'urgenza, ai sensi dell'articolo 32, comma 8, del citato decreto, è

subordinata alla costituzione di garanzia fidejussoria bancaria o assicurativa di importo pari all'anticipazione maggiorato del tasso di interesse legale applicato al periodo necessario al recupero dell'anticipazione stessa secondo il cronoprogramma della prestazione. La predetta garanzia è rilasciata da imprese bancarie autorizzate ai sensi del decreto legislativo 1° settembre 1993, n. 385, o assicurative autorizzate alla copertura dei rischi ai quali si riferisce l'assicurazione e che rispondano ai requisiti di solvibilità previsti dalle leggi che ne disciplinano la rispettiva attività. La garanzia può essere, altresì, rilasciata dagli intermediari finanziari iscritti nell'albo degli intermediari finanziari di cui all'articolo 106 del decreto legislativo 1° settembre 1993, n. 385.

3. L'anticipazione sarà gradualmente recuperata mediante trattenuta sull'importo di ogni certificato di pagamento, di un importo percentuale pari a quella dell'anticipazione; in ogni caso all'ultimazione della prestazione l'importo dell'anticipazione dovrà essere compensato integralmente.

4. L'appaltatore decade dall'anticipazione, con obbligo di restituzione, se l'esecuzione della prestazione non procede, per ritardi a lui imputabili, secondo i tempi contrattuali.

5. Sulle somme restituite sono dovuti gli interessi legali con decorrenza dalla data di erogazione della anticipazione.

#### **Art. 12 Pagamenti in acconto**

1. All'appaltatore verranno corrisposti pagamenti in acconto per stati di avanzamento mediante emissione di certificati di pagamento ogni volta che i lavori (al netto del ribasso d'asta e comprensivi della relativa quota degli oneri per la sicurezza) raggiungano, al netto della ritenuta dello 0,50%, un

importo non inferiore a € 35.000,00 (Euro trentacinquemila/00) previa verifica

da parte della stazione appaltante dell'adempimento agli obblighi contributivi previdenziali ed assicurativi.

2. Ai sensi dell'art. 113-bis del d.lgs. 50/2016, il termine per il pagamento relativo agli acconti del corrispettivo di appalto non può superare i trenta giorni decorrenti dall'adozione di ogni stato di avanzamento dei lavori, salvo che sia diversamente ed espressamente concordato dalle parti e comunque entro un termine non superiore a 60 giorni e purché ciò sia giustificato dalla natura particolare del contratto o da talune sue caratteristiche.

3. L'appaltatore comunica alla stazione appaltante il raggiungimento delle condizioni contrattuali per l'adozione dello stato di avanzamento dei lavori.

Il Direttore dei Lavori, accertata la conformità della merce o del servizio al contratto d'appalto e verificato, quindi, il raggiungimento delle condizioni contrattuali adotta lo stato di avanzamento, contestualmente al ricevimento della comunicazione fatta dall'esecutore.

4. Laddove si dovesse verificare una difformità tra le valutazioni del direttore dei lavori e quelle dell'esecutore in merito al raggiungimento delle condizioni contrattuali, il direttore dei lavori, a seguito di accertamento in contraddittorio con l'esecutore, procede all'archiviazione della comunicazione ovvero all'adozione dello stato di avanzamento dei lavori.

5. Il direttore dei lavori trasmette lo stato di avanzamento al RUP, il quale previa verifica della regolarità contributiva dell'impresa esecutrice, emette il certificato di pagamento contestualmente allo stato di avanzamento e, comunque, non oltre sette giorni dalla data della sua adozione.

6. Le fatture, intestate a "Comune di Vinci – Settore 3 Uso e Assetto del

Territorio, codice fiscale 82003210489, Codice Univoco Ufficio (CUU)

W4UGLK”, devono essere inviate tramite i canali previsti dalla FatturaPA,

con le specifiche previste dal D.M. n. 55 del 03/04/2013 “Regolamento in

materia di emissione, trasmissione e ricevimento della fattura elettronica”. Le

fatture dovranno contenere la seguente dicitura:

APPALTO FINANZIATO DA FONDI PNRR (M2C4 - Investimento 2.2).

Appalto di lavori di efficientamento energetico dell'impianto di pubblica

illuminazione di Viale Palmiro Togliatti, località Sovigliana, Vinci (FI) –

LOTTO 2 - Cig: 9416254A9C CUP J79J22001430001.

Le fatture dovranno altresì contenere i seguenti riferimenti:

- il numero e la data delle determina di aggiudicazione efficace

- Estremi identificativi del Contratto a cui la fattura si riferisce

Ai sensi dell'art. 30, comma 5 del D.Lgs. n. 50/2016 ess.mm. e ii., in caso di

ottenimento da parte del Responsabile del DURC che segnali

un'inadempienza contributiva relativa ad uno o più soggetti impiegati

nell'esecuzione del contratto, il Responsabile trattiene dall'ammontare del

pagamento l'importo corrispondente alla suddetta inadempienza, disponendo

il pagamento di quanto dovuto direttamente agli enti previdenziali e

assicurativi.

7. Le fatture potranno essere emesse dall'Impresa solo dopo la

comunicazione, da parte del Comune di Vinci dell'avvenuta emissione del

certificato di pagamento: tale comunicazione sarà effettuata in modalità

telematica contestualmente all'emissione del certificato di pagamento stesso

8. La Stazione Appaltante acquisisce d'ufficio, anche attraverso strumenti

informatici, il documento unico di regolarità contributiva (DURC) dagli istituti o

dagli enti abilitati al rilascio in tutti i casi in cui è richiesto dalla legge.

9. Ai sensi dell'art. 30 del d.lgs. 50/2016 e s.m.i., in caso di inadempienza contributiva risultante dal documento unico di regolarità contributiva relativo a personale dipendente dell'affidatario o del subappaltatore o dei soggetti titolari di subappalti e cottimi, impiegato nell'esecuzione del contratto, la stazione appaltante trattiene dal certificato di pagamento l'importo corrispondente all'inadempienza per il successivo versamento diretto agli enti previdenziali e assicurativi, compresa, nei lavori, la cassa edile.

10. In ogni caso sull'importo netto progressivo delle prestazioni è operata una ritenuta dello 0,50 per cento; le ritenute possono essere svincolate soltanto in sede di liquidazione finale, dopo l'approvazione da parte della stazione appaltante del certificato di collaudo o di verifica di conformità, previo rilascio del documento unico di regolarità contributiva.

11. In caso di ritardo nel pagamento delle retribuzioni dovute al personale, il responsabile unico del procedimento invita per iscritto il soggetto inadempiente, ed in ogni caso l'affidatario, a provvedervi entro i successivi quindici giorni. Ove non sia stata contestata formalmente e motivatamente la fondatezza della richiesta entro il termine sopra assegnato, la stazione appaltante paga anche in corso d'opera direttamente ai lavoratori le retribuzioni arretrate, detraendo il relativo importo dalle somme dovute all'affidatario del contratto ovvero dalle somme dovute al subappaltatore inadempiente nel caso in cui sia previsto il pagamento diretto.

12. Il certificato per il pagamento dell'ultima rata del corrispettivo, qualunque sia l'ammontare, verrà rilasciato dopo l'ultimazione dei lavori.

13. Per l'anticipazione e pagamento in acconto, per quanto non disciplinato

nel presente contratto, si rinvia a quanto indicato dall'art. 2.17 del Capitolato speciale.

### **Art. 13 Saldo e conto finale**

1. Il conto finale verrà compilato entro 30 giorni dalla data dell'ultimazione dei lavori dal Direttore dei Lavori a seguito della certificazione dell'ultimazione degli stessi e trasmesso al Rup unitamente ad una relazione, in cui sono indicate le vicende alle quali l'esecuzione del lavoro è stata soggetta, allegando tutta la relativa documentazione.

2. Il conto finale dei lavori dovrà essere sottoscritto dall'Appaltatore, su richiesta del Responsabile del procedimento entro il termine perentorio di trenta giorni. All'atto della firma, non potrà iscriverne domande per oggetto o per importo diverse da quelle formulate nel registro di contabilità durante lo svolgimento dei lavori, e dovrà confermare le riserve già iscritte sino a quel momento negli atti contabili. Se l'Appaltatore non firma il conto finale nel termine indicato, o se lo sottoscrive senza confermare le domande già formulate nel registro di contabilità, il conto finale si ha come da lui definitivamente accettato. Il Responsabile del procedimento in ogni caso formula una sua relazione al conto finale.

3 All'esito positivo del collaudo o della verifica di conformità, e comunque entro un termine non superiore a sette giorni dagli stessi, il responsabile unico del procedimento rilascia il certificato di pagamento ai fini dell'emissione della fattura da parte dell'appaltatore; il relativo pagamento è effettuato nel termine di trenta giorni decorrenti dalla data di ricevimento della fattura, che dovrà essere successiva all'emissione del certificato di pagamento. Qualora le fatture di cui al presente articolo pervengano in

modalità diversa da quella prevista, o non siano conformi a quanto previsto dal presente articolo, e dall'art. 12 verranno rifiutate.

4. Il pagamento della rata di saldo non costituisce presunzione di accettazione dell'opera, ai sensi dell'art. 1666, secondo comma del codice civile.

5. Ai sensi dell'art. 30, comma 5 del D.Lgs. n. 50/2016, in caso di ottenimento da parte del Responsabile del DURC che segnali un'inadempienza contributiva relativa ad uno o più soggetti impiegati nell'esecuzione del contratto, il Responsabile trattiene dall'ammontare del pagamento l'importo corrispondente alla suddetta inadempienza, disponendo il pagamento di quanto dovuto direttamente agli enti previdenziali e assicurativi.

Per il certificato di ultimazione lavori e il collaudo si rinvia a quanto stabilito dall'art. 2.19 del capitolato.

#### **Art. 14. Controversie.**

1. Per tutte le controversie concernenti il presente contratto o connesse allo stesso, che dovessero insorgere fra le parti, queste si obbligano ad esperire preventivamente ad ogni azione giudiziaria il tentativo di conciliazione disciplinato dal regolamento di conciliazione della Camera di Commercio di Firenze. È esclusa la clausola arbitrale. Qualora non sia possibile comporre per via amministrativa, per la loro definizione è, pertanto, competente il Giudice Ordinario del Tribunale di Firenze.

#### **Art. 15. Adempimenti in materia di lavoro dipendente, previdenza ed assistenza.**

1. L'appaltatore deve osservare le norme e prescrizioni dei contratti collettivi, delle leggi e dei regolamenti sulla tutela, sicurezza, salute, assicurazione ed

assistenza dei lavoratori.

2. L'appaltatore è altresì obbligato a rispettare tutte le norme in materia retributiva, contributiva, previdenziale, assistenziale, assicurativa, sanitaria, previste per i dipendenti dalla vigente normativa.

3. L'appaltatore è obbligato, ai fini retributivi, ad applicare integralmente tutte le norme contenute nel contratto nazionale di lavoro e negli accordi integrativi, territoriali ed aziendali, per il settore di attività e per la località dove sono eseguiti i lavori.

#### **Art. 16. Adempimenti in materia di antimafia.**

1. L'appaltatore, a mezzo del proprio rappresentante come sopra costituito, dichiara:

a) di ben conoscere la normativa antimafia e di non trovarsi nelle condizioni previste dalle leggi vigenti che importino l'impossibilità di stipulare contratti di appalto e che né il legale rappresentante, né altri soggetti previsti dalla legge, appartenenti all'impresa medesima, hanno in corso, a proprio carico, procedimenti penali in tal senso;

b) l'inesistenza delle circostanze previste dall'art. 80 del D.Lgs. 50/2016 s.m.i.;

#### **Art. 17 Subappalto.**

1. Il contratto non può essere ceduto a pena di nullità.

2. L'Impresa aggiudicataria, nel rispetto dell'art. 105 del D.Lgs 50/2006 smi e delle modalità previste dal capitolato speciale d'appalto, ha dichiarato in sede di presentazione dell'offerta di VOLER subappaltare parte dei lavori oggetto del presente contratto (TUTTE LE LAVORAZIONI O FORNITURE ENTRO IL MASSIMO CONSENTITO DALLA LEGGE).



3. Il suddetto subappalto dovrà essere effettuato in conformità a tutte le norme che regolano l'istituto e secondo le modalità stabilite dal capitolato speciale di appalto.

4. La stazione appaltante non provvederà al pagamento diretto dei subappaltatori ad eccezione dei casi previsti dall'articolo 105 del Dlgs 50/2016.

5. Ai sensi dell'art. 105 del D.Lgs 50/2016, è fatto obbligo all'Appaltatore di comunicare alla Stazione Appaltante, per tutti i sub-contratti stipulati per l'esecuzione dell'appalto, il nome del subcontraente, l'importo del contratto, l'oggetto del lavoro, servizio o fornitura affidati.

6. È fatto divieto all'appaltatore di affidare, in qualsiasi forma contrattuale o a cottimo, l'esecuzione di mere prestazioni di lavoro mediante il solo o prevalente utilizzo di manodopera.

7. Si applicano ai subappaltatori, subcontraenti e a tutta la filiera di imprese dell'Appaltatore i medesimi vincoli ed obblighi incombenti su quest'ultimo e previsti dal PNRR relativamente al non arrecare un danno significativo agli obiettivi ambientali cd. "Do No Significant Harm" (DNSH), ai sensi dell'articolo 17 del Regolamento (UE) 2020/852 del Parlamento europeo e del Consiglio del 18 giugno 2020, e, ove applicabili, ai principi trasversali, quali, tra l'altro, il principio del contributo all'obiettivo climatico e digitale (cd. Tagging), della parità di genere (Gender Equality), della protezione e valorizzazione dei giovani e del superamento dei divari territoriali, trovando, in particolare, applicazione anche per il subappaltatore stesso. In particolare:

-l'appaltatore si impegna a che il contratto di subappalto stesso recepisca, anche a carico del subappaltatore, i dispositivi per la promozione

dell'occupazione giovanile e femminile di cui all'articolo 47, c. 4, del D.L. 31 maggio 2021, n. 77, convertito, con modificazioni, dall'articolo 1 della L. 29 luglio 2021, n. 108, concorrendo il subappaltatore, con l'appaltatore, al conseguimento delle percentuali di occupazione femminile e giovanile previste;

- l'appaltatore si impegna a che il contratto di subappalto stesso recepisca le specifiche tecniche e le clausole contrattuali contenute nei criteri ambientali minimi (C.A.M.) di cui al Decreto del Ministero della transizione ecologica dell'11 ottobre 2017 (G.U. 6/11/2017 Serie Generale n. 259).

8. L'Appaltatore e il subappaltatore sono responsabili in solido, nell'esecuzione del Contratto, ai fini del rispetto degli obblighi, altresì derivanti dalle disposizioni normative per l'affidamento e l'esecuzione dei contratti pubblici finanziati con le risorse PNRR.

#### **Art. 18. Risoluzione del contratto.**

1. La stazione appaltante ha facoltà di risolvere il contratto con l'Appaltatore per le motivazioni e con le procedure di cui all'art. 108 del D.lgs. n. 50/2016 e s.m.i. in particolare se una o più delle seguenti condizioni sono soddisfatte:

a. il contratto ha subito una modifica sostanziale che avrebbe richiesto una nuova procedura di appalto ai sensi dell'articolo 106 del D.lgs. n.50/2016 e s.m.i.;

b. con riferimento alle modifiche di cui all'articolo 106, comma 1, lettere b) e c) del Codice, nel caso in cui risulti impraticabile per motivi economici o tecnici quali il rispetto dei requisiti di intercambiabilità o interoperabilità tra apparecchiature, servizi o impianti esistenti forniti nell'ambito dell'appalto iniziale e comportamenti per l'amministrazione aggiudicatrice o l'ente aggiudicatore

notevoli disguidi o una consistente duplicazione dei costi, siano state superate le soglie di cui al c. 7 del predetto articolo;

c. con riferimento a modifiche non “sostanziali” sono state superate eventuali soglie stabilite dall'amministrazione aggiudicatrice ai sensi dell'art. 106, c. 1, lettera e);

d. con riferimento alle modifiche dovute a causa di errori o di omissioni del progetto esecutivo che pregiudicano, in tutto o in parte, la realizzazione dell'opera o la sua utilizzazione, sono state superate le soglie di cui al c. 2, lettere a) e b) dell'art. 106;

2. La stazione appaltante procederà a risolvere il contratto qualora nei confronti dell'appaltatore:

a. sia intervenuta la decadenza dell'attestazione di qualificazione per aver prodotto falsa documentazione o dichiarazioni mendaci;

b. sia intervenuto un provvedimento definitivo che dispone l'applicazione di una o più misure di prevenzione di cui al codice delle leggi antimafia e delle relative misure di prevenzione, ovvero sia intervenuta sentenza di condanna passata in giudicato per i reati di cui all'art. 80 del D.Lgs. n. 50/2016 e s.m.i.

3. Quando il direttore dei lavori o il responsabile dell'esecuzione del contratto, se nominato, accerta un grave inadempimento alle obbligazioni contrattuali da parte dell'appaltatore, tale da comprometterne la buona riuscita delle prestazioni, invia al Responsabile del Procedimento una relazione particolareggiata, corredata dei documenti necessari, indicando la stima dei lavori eseguiti regolarmente, il cui importo può essere riconosciuto all'appaltatore. Egli formula, altresì, la contestazione degli addebiti all'appaltatore, assegnando un termine non inferiore a quindici giorni per la

presentazione delle proprie controdeduzioni al Responsabile del Procedimento. Acquisite e valutate negativamente le predette controdeduzioni, ovvero scaduto il termine senza che l'appaltatore abbia risposto, la stazione appaltante su proposta del responsabile del procedimento dichiara risolto il contratto.

4. Qualora l'esecuzione delle prestazioni ritardi per negligenza dell'appaltatore rispetto alle previsioni del contratto, il direttore dei lavori o il responsabile unico dell'esecuzione del contratto, se nominato, gli assegna un termine, che, salvo i casi d'urgenza, non può essere inferiore a dieci giorni, entro i quali l'appaltatore deve eseguire le prestazioni. Scaduto il termine assegnato, e redatto processo verbale in contraddittorio con l'appaltatore, qualora l'inadempimento permanga, la stazione appaltante risolve il contratto, fermo restando il pagamento delle penali. Nel caso di risoluzione del contratto l'appaltatore ha diritto soltanto al pagamento delle prestazioni relative ai lavori, servizi o forniture regolarmente eseguiti, decurtato degli oneri aggiuntivi derivanti dallo scioglimento del contratto.

5. Il mancato rispetto delle condizioni per la compliance al principio del DNSH, così come le violazioni agli obblighi di cui all'articolo 47 del D.L. n. 77/2021, nonché agli ulteriori obblighi previsti al precedente articolo 5 oltre all'applicazione delle penali, così come stabilito al precedente articolo \_ del presente Contratto, può costituire causa di risoluzione del presente Contratto ai sensi dell'articolo 1456 del Codice Civile

6. Nei casi di risoluzione del contratto di appalto dichiarata dalla stazione appaltante l'appaltatore dovrà provvedere al ripiegamento dei cantieri già allestiti e allo sgombero delle aree di lavoro e relative pertinenze nel termine

a tale fine assegnato dalla stessa stazione appaltante; in caso di mancato rispetto del termine assegnato, la stazione appaltante provvede d'ufficio addebitando all'appaltatore i relativi oneri e spese.

7. Sono comunque fatte salve le ulteriori ipotesi di risoluzione del contratto previste dalla vigente normativa e dal capitolato speciale d'appalto.

8. L'appaltatore è sempre tenuto al risarcimento di tutti i danni subiti dall'amministrazione in conseguenza della risoluzione del contratto.

9. Si precisa in ogni caso che si applicano ai subappaltatori, subcontraenti e a tutta la filiera di imprese dell'Appaltatore i medesimi vincoli ed obblighi incombenti su quest'ultimo e previsti dal PNRR relativamente al non arrecare un danno significativo agli obiettivi ambientali cd. "Do No Significant Harm" (DNSH), ai sensi dell'articolo 17 del Regolamento (UE) 2020/852 del Parlamento europeo e del Consiglio del 18 giugno 2020, e, ove applicabili, ai principi trasversali, quali, tra l'altro, il principio del contributo all'obiettivo climatico e digitale (cd. Tagging), della parità di genere (Gender Equality), della protezione e valorizzazione dei giovani e del superamento dei divari territoriali, trovando, in particolare, applicazione anche per il subappaltatore stesso:

- i dispositivi per la promozione dell'occupazione giovanile e femminile di cui all'articolo 47, comma 4, del D.L. n. 77/2021, a tal fine, il subappaltatore concorre al conseguimento delle percentuali di occupazione femminile e giovanile di cui all'articolo 5 del presente contratto nonché le specifiche tecniche e le clausole contrattuali contenute nei criteri ambientali minimi (C.A.M.) di cui al Decreto 11 gennaio 2017, recante «Adozione dei criteri ambientali minimi per l'edilizia», emanato dal Ministero dell'Ambiente e della

Tutela del Territorio e del Mare (ora rinominato “Ministero della Transizione Ecologica”). L’Appaltatore e il subappaltatore sono responsabili in solido, nell’esecuzione del Contratto, ai fini del rispetto degli obblighi, altresì derivanti dalle disposizioni normative per l’affidamento e l’esecuzione dei contratti pubblici finanziati con le risorse PNRR

**Art. 19. Inottemperanza nei confronti degli Enti previdenziali**

Ai sensi della Circolare del 13.05.1986, n 880/U.L. del Ministero dei Lavori Pubblici, in caso di inottemperanza agli obblighi verso gli Enti previdenziali, accertata dal Comune, od a questo segnalata dall’Ispettorato del lavoro, il Comune medesimo comunicherà all’impresa ed anche, se del caso, all’Ispettorato suddetto, l’inadempienza accertata e procederà ad una detrazione del 20% sui pagamenti in acconto se i lavori sono in corso di esecuzione ovvero alla sospensione del pagamento del saldo, se i lavori sono ultimati, destinando così le somme accantonate a garanzia dell’adempimento degli obblighi sopra citati. Il pagamento all’impresa delle somme accantonate e della rata a saldo, non sarà effettuato sino a quando dall’Ispettorato del lavoro non venga accertato che gli obblighi predetti sono stati integralmente adempiuti. Per le detrazioni e sospensioni dei pagamenti di cui sopra, l’impresa non può opporre eccezione al comune, né ha titolo al risarcimento di danno.

**Art. 20. Garanzia fideiussoria a titolo di cauzione definitiva**

1. A garanzia degli impegni assunti con il presente contratto o previsti negli atti da questo richiamati, l’appaltatore ha prestato apposita garanzia fideiussoria (cauzione definitiva) mediante polizza n. 10076719001138 rilasciata dalla Bene Assicurazioni in data 14/04/2023 per l’importo di €

3.544,65 (euro tremilacinquecentoquarantaquattro/65) pari al 5% (cinque per cento) dell'importo contrattuale ridotto del 50% in quanto l'impresa aggiudicataria è microimpresa. La garanzia dovrà essere integrata ogni volta che la stazione appaltante abbia proceduto alla sua escussione, anche parziale.

2. La garanzia cessa di avere effetto ed è svincolata automaticamente all'emissione del certificato di collaudo provvisorio o all'emissione del certificato di regolare esecuzione.

3. Qualora la scadenza della polizza preceda l'emissione del certificato di collaudo provvisorio o l'emissione del certificato di regolare esecuzione l'impresa è fin d'ora obbligata a presentare all'amministrazione comunale nuova polizza fidejussoria debitamente quietanzata, con le medesime forme, modalità e contenuti di quella attuale.

#### **Art. 21 – Responsabilità verso i terzi e assicurazione**

1. Ai sensi dell'art. 103, c. 7 del D.lgs 50/2016 s.m.i., l'appaltatore assume la responsabilità di danni a persone e cose, sia per quanto riguarda i dipendenti e i materiali di sua proprietà, sia quelli che esso dovesse arrecare a terzi in conseguenza dell'esecuzione dei lavori e delle attività connesse, sollevando la stazione appaltante da ogni responsabilità al riguardo.

2. L'appaltatore ha stipulato a tale scopo un'assicurazione a copertura dei danni di cui al comma 1, avente validità, sino alla data di emissione del certificato di regolare esecuzione, con polizza n. 10076790000388 rilasciata dalla Bene Assicurazioni in data 17.04.2023 per una somma assicurata pari a:

- € 70.892,99 (euro settantamilaottocentonovantadue/99) per la partita 1

- € 70.892,99 (euro settantamilaottocentonovantadue/99) per la partita 2

€ 500.000,00 (euro cinquecentomila/00) per responsabilità civile verso terzi.

3. Qualora la scadenza delle polizze di cui all'art. 16 e di cui al presente articolo preceda l'emissione del certificato di collaudo provvisorio o del certificato di regolare esecuzione, l'impresa è fin d'ora obbligata a presentare all'amministrazione comunale nuova polizza debitamente quietanzata, con le medesime forme, modalità e contenuti di quella attuale.

4. Eventuali franchigie indicate nelle polizze di cui all'art. 15 e di cui al presente articolo non hanno effetto nei confronti della stazione appaltante. L'appaltatore è pertanto consapevole ed edotto che l'eventuale differenza è a esclusivo carico proprio.

#### **Art. 22. Documenti che fanno parte del contratto**

Fanno parte integrante e sostanziale del presente contratto il Capitolato Speciale d'Appalto (parte 1 e parte 2) e il computo metrico. Vengono materialmente allegati al presente contratto, anche i seguenti documenti che, seppur non materialmente allegati, sono depositati dalla Stazione Appaltante presso il Settore 3 "Assetto del Territorio", Servizio "Lavori Pubblici" e sono controfirmati dai contraenti, al di fuori del presente atto, per integrale accettazione al di fuori del presente atto:

a Relazione generale e specialistica

- Planimetria

- Computo metrico estimativo e quadro economico

- Elenco prezzi unitari

- Analisi nuovi prezzi

- Capitolato speciale di Appalto parte 1



- Capitolato speciale di Appalto parte 2

- Calcoli illuminotecnici

- Specifiche tecniche di montaggio

- Cronoprogramma lavori e incidenza della M.O.

- Computo metrico estimativo costi della sicurezza

- Piano di manutenzione dell'opera

- Schema di contratto

- Specifiche tecniche DNSH

### **Art. 23. Discordanze negli atti di contratto**

Nel caso in cui si riscontrassero discordanze tra i diversi atti contrattuali, ai fini interpretativi delle norme, si applica quanto previsto dall'art. 2.2 del capitolato speciale d'appalto.

### **Art. 24 Richiamo alle norme legislative e regolamentari**

Si intendono espressamente richiamate le norme legislative e le altre disposizioni vigenti in materia ed in particolare il D.Lgs. 50/2016 e successive modifiche ed integrazioni, il regolamento approvato con D.P.R 207/2010 e s.m.i per le parti rimaste in vigore in via transitoria., il DM 145/2000 per le norme non abrogate, la legge regionale n 38/2007 smi.

### **Art. 25 Documento unico di valutazione dei rischi**

Ai sensi della determinazione n. 3 del 05/03/2008 dell'AVCP la stazione appaltante come sopra rappresentata dichiara che per l'esecuzione dei lavori di cui trattasi non è necessaria l'elaborazione del D.U.V.R.I in quanto l'analisi dei rischi da interferenza è stata inserita nel Piano di sicurezza e coordinamento facente parte integrante del progetto.

### **Art. 26 -Cessione del contratto e cessione dei crediti**

1. È vietata la cessione del contratto sotto qualsiasi forma; ogni atto contrario è nullo di diritto.

2. È ammessa la cessione dei crediti, ai sensi dell'art. 106, comma 13, del D.Lgs.n. 50/2016 e della legge 21 febbraio 1991, n. 52, a condizione che il cessionario sia un istituto bancario o un intermediario finanziario iscritto nell'apposito Albo presso la Banca d'Italia e che il contratto di cessione, in originale o in copia autenticata, sia trasmesso alla Stazione appaltante prima o contestualmente al certificato di pagamento sottoscritto dal responsabile del procedimento.

3. La cessione del credito sarà efficace ed opponibile alla Stazione Appaltante qualora questa non la rifiuti con comunicazione da notificarsi al cedente e al cessionario entro quarantacinque giorni dalla notifica della cessione.

4. In ogni caso la Stazione Appaltante cui è stata notificata la cessione può opporre al cessionario tutte le eccezioni opponibili al cedente in base al contratto relativo ai lavori in oggetto.

#### **Art.27 Tracciabilità flussi finanziari**

L'appaltatore assume tutti gli obblighi di tracciabilità dei flussi finanziari di cui all'art. 3 della legge 13 agosto 2010, n. 136 e successive modifiche.

L'appaltatore si impegna a dare immediata comunicazione alla stazione appaltante ed alla prefettura-ufficio territoriale del Governo della provincia di Firenze della notizia dell'inadempimento della propria controparte (subappaltatore/subcontraente) agli obblighi di tracciabilità finanziaria.

#### **Art. 28. Trattamento dati personali**

I dati personali forniti dall'appaltatore saranno utilizzati ai sensi e nei limiti

previsti dal D.Lgs. 196/2003 smi.

**Art. 29. Spese di contratto, imposte, tasse e trattamento fiscale**

1. Tutte le spese del presente contratto, inerenti e conseguenti (imposte, tasse, diritti di segreteria ecc.) sono a totale carico dell'appaltatore.

Il presente atto sarà registrato in caso d'uso ed è soggetto inoltre ad imposta di bollo sin dall'origine.

Il presente atto, formato e stipulato in modalità elettronica, conformemente al disposto dell'articolo 32 comma 14 del D.Lgs. n. 50/2016 e degli articoli 20 e 21 del D.Lgs. n. 82/2005, viene sottoscritto con firma digitale ai sensi dell'articolo 1 comma 1 lettera s) e art. 28 del D.Lgs. n. 82/2005.

Segnatamente la firma digitale del'Ing. Claudia Peruzzi è dotata di certificato di validità valido fino al 24/10/2025 e rilasciato da ARUBA PEC S.P.A. NG

CA 3. la firma digitale del Sig Sig. Marco Catastini è dotata di certificato di validità valido fino al 13/11/2023 e rilasciato da ArubaPEC S.p.a. NG CA 3. Il presente atto costituisce documento informatico, ai sensi dell'articolo 20 del D.lgs. n. 82/2005.

Per la Ditta: Sig. Marco Catastini

Per il Comune di Vinci: Ing Claudia Peruzzi

## CAPITOLO 1

### OGGETTO, FORMA E AMMONTARE DELL'APPALTO - AFFIDAMENTO E CONTRATTO - VARIAZIONI DELLE OPERE

#### Art 1.1 OGGETTO DELL'APPALTO

L'appalto ha per oggetto l'esecuzione di tutte le opere e provviste occorrenti per eseguire e dare completamente ultimati i lavori di: **LAVORI DI EFFICIENTAMENTO ENERGETICO DELL'IMPIANTO DI PUBBLICA ILLUMINAZIONE DI VIALE PALMIRO TOGLIATTI, LOCALITÀ SOVIGLIANA, VINCI (FI)**

Sono compresi nell'appalto tutti i lavori, le prestazioni, le forniture e le provviste necessarie per dare il lavoro completamente compiuto, secondo le condizioni stabilite dal presente capitolato speciale d'appalto, con le caratteristiche tecniche, qualitative e quantitative previste dal progetto esecutivo dell'opera e relativi allegati dei quali l'Appaltatore dichiara di aver preso completa ed esatta conoscenza.

Sono altresì compresi, se recepiti dalla Stazione appaltante, i miglioramenti e le previsioni migliorative e aggiuntive contenute nell'offerta tecnica presentata dall'appaltatore, senza ulteriori oneri per la Stazione appaltante.

L'esecuzione dei lavori è sempre e comunque effettuata secondo le regole dell'arte e l'Appaltatore deve conformarsi alla massima diligenza nell'adempimento dei propri obblighi.

Ai fini dell'art. 3 comma 5 della Legge 136/2010 e s.m.i. il Codice identificativo della gara (CIG) relativo all'intervento è \_\_\_\_\_ e il Codice Unico di Progetto (CUP) dell'intervento è \_\_\_\_\_.

#### Art 1.2 SUDDIVISIONE IN LOTTI

Nel rispetto dell'articolo 51 del Codice e della disciplina comunitaria in materia di appalti pubblici, al fine di favorire l'accesso delle microimprese, piccole e medie imprese, la stazione appaltante ha suddiviso l'appalto in lotti funzionali di cui all'articolo 3, comma 1, lettera qq) del d.lgs. 50/2016.

L'importo a base dell'affidamento per l'esecuzione delle lavorazioni (comprensivo dell'importo per l'attuazione dei Piani di Sicurezza) è suddiviso in n°2 lotti da realizzarsi rispettivamente negli anni 2022 e 2023.

#### Art 1.3 FORMA DELL'APPALTO

Il presente appalto è dato a: **MISURA** con offerta a **UNICO RIBASSO**

Nell'appalto a corpo il corrispettivo consisterà in una somma determinata, fissa ed invariabile riferita globalmente all'opera nel suo complesso ovvero alle Categorie (o Corpi d'opera) componenti.

Nell'appalto a misura, invece, il corrispettivo consisterà nell'individuazione di un prezzo per ogni unità di misura di lavorazione o di opera finita, da applicare alle quantità eseguite di lavorazione o di opera. Pertanto, l'importo di un appalto a misura risulterà variabile.

In linea generale, si dovranno avere i seguenti criteri di offerta in base alla tipologia di appalto:

Tipo di appalto	Criteri di offerta
A MISURA	Offerta con unico ribasso
	Offerta a prezzi unitari
A CORPO	Offerta con unico ribasso
	Offerta a prezzi unitari
A CORPO E MISURA	Offerta a prezzi unitari

Nell'ambito della contabilizzazione di tali tipologie di appalto potranno comunque contemplarsi anche eventuali somme a disposizione per lavori in economia, la cui contabilizzazione è disciplinata dal successivo articolo **Norme Generali** per la misurazione e valutazione dei lavori.

L'importo a base dell'affidamento per l'esecuzione delle lavorazioni (comprensivo dell'importo per l'attuazione dei Piani di Sicurezza) è suddiviso in n°2 lotti da realizzarsi rispettivamente negli anni 2022 e 2023 ed è sintetizzato come segue:

Quadro economico di sintesi	
a) Per lavori a MISURA – LOTTO 1	Euro 70.919,22
b) Per lavori a MISURA – LOTTO 2	Euro 70.934,76
<b>Totale dei Lavori</b>	<b>Euro 141.853,98</b>
a) Per gli oneri della sicurezza – LOTTO 1	Euro 1.355,65
b) Per gli oneri della sicurezza – LOTTO 2	Euro 1.355,65
<b>Totale degli oneri della sicurezza</b>	<b>Euro 2.711,30</b>

La stazione appaltante al fine di determinare l'importo di gara, ha inoltre individuato i costi della manodopera sulla base di quanto previsto all'articolo 23, comma 16 del d.lgs. 50/2016 e s.m.i., per un totale di: **Euro 18.423,74**.

#### Art 1.3.1 QUADRO ECONOMICO GENERALE

##### Efficientamento energetico dell'impianto di pubblica illuminazione di Viale Palmiro Togliatti

#### PROGETTO DEFINITIVO/ESECUTIVO

Lavori	Importo	
	Ribasso offerto	
<b>Lotto 1</b>		
Impianto elettrico	A1	70.919,22 €
a sommare oneri di sicurezza non soggetti a ribasso	B1	1.355,65 €
<b>Totale importo lavori Lotto 1</b>	<b>C1 = A1+B1</b>	<b>72.274,87 €</b>
<b>Lotto 2</b>		
Impianto elettrico	A2	70.934,76 €
a sommare oneri di sicurezza non soggetti a ribasso	B2	1.355,65 €

<b>TOT importo lavori</b>	<b>Totale importo lavori Lotto 2</b>	C2 = A2+B2	<b>72.290,41 €</b>
<b>a sommare TOT oneri di sicurezza non soggetti a ribasso</b>		A	141.853,98 €
		B	2.711,30 €
	<b>Totale Lavori</b>	<b>C = A+B</b>	<b>144.565,28 €</b>
<i>Somme a disposizione per</i>			
Imprevisti sui lavori			739,05 €
<i>Spese tecniche per:</i>			
	Incentivo funzioni tecniche (pari a 2%)		<b>2.891,31 €</b>
	Impianto elettrico - PD/PE e DL		13.455,37 €
	<b>Tot spese tecniche progettazione e DL</b>		<b>13.455,37 €</b>
	Verifica PD/PE (personale interno)		0,00 €
	<b>Tot spese tecniche verifica</b>		<b>0,00 €</b>
IVA 22% su C			31.804,36 €
IVA 22% su Spese tecniche			2.960,18 €
	<b>Totale somme a disposizione</b>	<b>D</b>	<b>51.850,27 €</b>
Sommano		(C + D)	196.415,55 €
Arrotondamento			0,00 €
	<b>TOTALE DA FINANZIARE</b>	<b>-</b>	<b>196.415,55 €</b>
<b>LOTTO 1</b>			
<i>Lavori</i>			
Impianto elettrico		A1	70.919,22 €
a sommare oneri di sicurezza non soggetti a ribasso		B1	1.355,65 €
	<b>Totale importo lavori Lotto 1</b>	<b>C1 = A1+B1</b>	<b>72.274,87 €</b>
<i>Somme a disposizione per</i>			
Imprevisti sui lavori			379,00 €
<i>Spese tecniche per:</i>			
	Incentivo funzioni tecniche (pari a 2%)		<b>1.445,66 €</b>
	Impianto elettrico - PD/PE e DL		6.727,69 €
	<b>Tot spese tecniche progettazione e DL</b>		<b>6.727,69 €</b>
	Verifica PD/PE (personale interno)		0,00 €
	<b>Tot spese tecniche verifica</b>		<b>0,00 €</b>
IVA 22% su C			15.900,47 €
IVA 22% su Spese tecniche			1.480,09 €
	<b>Totale somme a disposizione</b>	<b>D</b>	<b>25.932,91 €</b>
Sommano		(C + D)	98.207,78 €
Arrotondamento			0,00 €
	<b>TOTALE DA FINANZIARE</b>	<b>-</b>	<b>98.207,78 €</b>
<b>LOTTO 2</b>			
<i>Lavori</i>			
Impianto elettrico		A2	70.934,76 €
a sommare oneri di sicurezza non soggetti a ribasso		B2	1.355,65 €
	<b>Totale importo lavori Lotto 2</b>	<b>C2 = A2+B2</b>	<b>72.290,41 €</b>
<i>Somme a disposizione per</i>			
Imprevisti sui lavori			360,03 €
<i>Spese tecniche per:</i>			
	Incentivo funzioni tecniche (pari a 2%)		<b>1.445,66 €</b>
	Impianto elettrico - PD/PE e DL		6.727,69 €
	<b>Tot spese tecniche progettazione e DL</b>		<b>6.727,69 €</b>
	Verifica PD/PE (personale interno)		0,00 €
	<b>Tot spese tecniche verifica</b>		<b>0,00 €</b>
IVA 22% su C			15.903,89 €
IVA 22% su Spese tecniche			1.480,09 €
	<b>Totale somme a disposizione</b>	<b>D</b>	<b>25.917,36 €</b>
Sommano		(C + D)	98.207,77 €
Arrotondamento			0,00 €
	<b>TOTALE DA FINANZIARE</b>	<b>-</b>	<b>98.207,77 €</b>

#### Art 1.4 AMMONTARE DELL'APPALTO

L'importo complessivo dei lavori ed oneri compresi nell'appalto, ammonta quindi ad Euro 144.565,28 oltre IVA.

L'importo totale di cui al precedente periodo comprende gli oneri della sicurezza di cui all'art. 100, del d.lgs. 81/2008 e s.m.i., stimati in Euro 2.711,30, somme che non sono soggette a ribasso d'asta, nonché l'importo di Euro 141.853,98, per i lavori soggetti a ribasso d'asta.

Saranno riconosciuti, a valere sulle somme a disposizione della stazione appaltante indicate nei quadri economici dell'intervento e, ove necessario, utilizzando anche le economie derivanti dai ribassi d'asta, i maggiori costi derivanti dall'adeguamento e dall'integrazione, da parte del coordinatore della sicurezza in fase di esecuzione, del piano di sicurezza e coordinamento, in attuazione delle misure di contenimento di cui agli articoli 1 e 2 del decreto-legge 23 febbraio 2020, n. 6, convertito, con modificazioni, dalla legge 5 marzo 2020, n. 13, e all'articolo 1 del decreto-legge 25 marzo 2020, n. 19, convertito, con modificazioni, dalla legge 22 maggio 2020, n. 35, e il rimborso di detti oneri avviene in occasione del pagamento del primo stato di avanzamento successivo

all'approvazione dell'aggiornamento del piano di sicurezza e coordinamento recante la quantificazione degli oneri aggiuntivi.

Gli operatori economici partecipanti alla gara d'appalto dovranno indicare espressamente nella propria offerta i propri costi della manodopera e gli oneri aziendali concernenti l'adempimento delle disposizioni in materia di salute e sicurezza sui luoghi di lavoro ad esclusione delle forniture senza posa in opera così come richiesto dall'art. 95, comma 10, del d.lgs. 50/2016 e s.m.i. per la verifica di congruità dell'offerta.

Le categorie di lavoro previste nell'appalto sono le seguenti:

**a) CATEGORIA PREVALENTE**

Cod.	Descrizione	Importo (Euro)		
		in cifre	in lettere	%
<b>OG10</b>	<b>IMPIANTI PER LA TRASFORMAZIONE AT/MT E PER LA DISTRIBUZIONE DI ENERGIA ELETTRICA IN CA E CC ED IMP. DI PUBBLICA ILLUMINAZIONE</b>	141.853,98		100

**b) CATEGORIE SCORPORABILI E SUBAPPALTABILI**

Cod.	Descrizione	Importo (Euro)		
		in cifre	in lettere	%
<b>O...</b>		0,00		0,00

I lavori appartenenti alla/e categoria/e diversa/e da quella prevalente con i relativi importi, sono riportati nella tabella sopra. Tali lavori sono scorporabili e, a scelta dell'appaltatore, preventivamente autorizzata dalla stazione appaltante, possono essere subappaltate secondo le condizioni del Codice degli appalti e del presente capitolato speciale.

Restano esclusi dall'appalto i lavori che la Stazione Appaltante si riserva di affidare in tutto od in parte ad altra ditta senza che l'Appaltatore possa fare alcuna eccezione o richiedere compenso alcuno.

**Art. 1.5 AFFIDAMENTO E CONTRATTO**

Divenuta efficace l'aggiudicazione ai sensi dell'articolo 32 comma 8 del d.lgs. n.50/2016 e fatto salvo l'esercizio dei poteri di autotutela nei casi consentiti dalle norme vigenti, la stipulazione del contratto di appalto **deve avere** luogo entro i successivi sessanta giorni, salvo diverso termine previsto nel bando o nell'invito ad offrire, ovvero l'ipotesi di differimento espressamente concordata con l'aggiudicatario **purché comunque giustificata dall'interesse alla sollecita esecuzione del contratto. La mancata stipulazione del contratto nel termine previsto deve essere motivata con specifico riferimento all'interesse della stazione appaltante e a quello nazionale alla sollecita esecuzione del contratto e viene valutata ai fini della responsabilità erariale e disciplinare del dirigente preposto. Non costituisce giustificazione adeguata per la mancata stipulazione del contratto nel termine previsto, salvo quanto previsto dai commi 9 e 11, la pendenza di un ricorso giurisdizionale, nel cui ambito non sia stata disposta o inibita la stipulazione del contratto. Le stazioni appaltanti hanno facoltà di stipulare contratti di assicurazione della propria responsabilità civile derivante dalla conclusione del contratto e dalla prosecuzione o sospensione della sua esecuzione.**

Se la stipulazione del contratto non avviene nel termine fissato, l'aggiudicatario può, mediante atto notificato alla stazione appaltante, sciogliersi da ogni vincolo o recedere dal contratto. All'aggiudicatario non spetta alcun indennizzo, salvo il rimborso delle spese contrattuali documentate.

Il contratto è stipulato, a pena di nullità, con atto pubblico notarile informatico, ovvero, in modalità elettronica secondo le norme vigenti per ciascuna Stazione Appaltante, in forma pubblica amministrativa a cura dell'Ufficiale rogante della Stazione Appaltante o mediante scrittura privata; in caso di procedura negoziata ovvero per gli affidamenti di importo non superiore a 40.000 euro mediante corrispondenza secondo l'uso del commercio consistente in un apposito scambio di lettere, anche tramite posta elettronica certificata o strumenti analoghi negli altri Stati membri.

I capitolati e il computo metrico estimativo, richiamati nel bando o nell'invito, fanno parte integrante del contratto.

**Art. 1.6 FORMA E PRINCIPALI DIMENSIONI DELLE OPERE**

La forma e le dimensioni delle opere, oggetto dell'appalto, risultano dai disegni allegati al contratto, che dovranno essere redatti in conformità alle norme UNI vigenti in materia. Inoltre per tutte le indicazioni di grandezza presenti sugli elaborati di progetto ci si dovrà attenere alle norme **UNI CEI ISO 80000-1** e **UNI CEI ISO 80000-6**.

Di seguito si riporta una descrizione sommaria delle opere con l'indicazione della località ove dovrà realizzarsi e le principali dimensioni:

**a) INTERVENTO IN VIALE PALMIRO TOGLIATTI**

Sono previsti i seguenti interventi:

- La sostituzione dei corpi illuminanti esistenti per illuminazione stradale su palo esistente.
- Il retrofit dei corpi illuminanti esistenti per illuminazione pista ciclabile.
- lo smaltimento dei materiali con trasferimento alla discarica comunale a cura della Ditta aggiudicataria dei lavori, saranno inoltre recuperati e trasferiti al deposito comunale le apparecchiature che, a discrezione della D.L., saranno ritenute utilizzabili.
- Il collegamento delle linee di alimentazione dei nuovi corpi illuminanti alle morsettiere esistenti.
- La fornitura e posa in opera degli scaricatori di sovratensione all'interno del palo.
- Quanto altro previsto per dare opera compiuta come da capitolato ed computo metrico allegato.

Per i dettagli puntuali vedi allegati di progetto.

Le opere si intendono realizzate secondo le indicazioni progettuali e le disposizioni della D.L., con materiali di qualità come indicato negli elaborati, sono inoltre comprensive degli oneri derivanti da assistenze per verifiche in corso d'opera e per collaudi, certificazioni ed elaborazione degli schemi facenti parte della documentazione di fine lavori secondo D.M. n°37 del 22/01/08 e di tutti gli oneri derivanti dai sistemi di sicurezza adottati secondo DLgs 09/04/2008 n°81.

L'importo inerente la valutazione dei costi per la sicurezza secondo le leggi vigenti ed in particolare DLgs 09/04/2008 n°81 non è soggetto a ribasso a d'asta se previsto dal Piano di Sicurezza. È pertanto indicato sia l'ammontare generale a corpo sia il prospetto quale è specificato detto ammontare con la suddivisione espressa tra importo soggetto a ribasso e non.

I prezzi inseriti nel presente documento sono stati determinati in via prioritaria applicando:

- "Prezzario Regione Toscana - Provincia di Firenze 2022/1"

ed in subordine, solo per le voci non presenti nei suddetti prezziari, per via analitica sulla base dei valori di costo materiali e di produzione di mercato, degli accessori, noli, costo manodopera, utile d'impresa e spese generali come previsto dai termini come previsto dai termini di legge di legge D.L. 50/2016, D.P.R. 207/2010 e D.M. 145/2000.

In particolare nella colonna "Codice di Riferimento" del computo metrico è riportato il codice N.P. progressivo per i prezzi oggetto di analisi. Qualora vi sia la necessità di desumere i costi di forniture non comprese nell'elenco sarà applicata la medesima metodologia di analisi prezzi.

**Art. 1.7 VARIAZIONI DELLE OPERE PROGETTATE**

Le eventuali modifiche, nonché le varianti, del contratto di appalto potranno essere autorizzate dal RUP con le modalità previste dall'ordinamento della stazione appaltante cui il RUP dipende e potranno essere attuate senza una nuova procedura di affidamento nei casi contemplati dal Codice dei contratti, **all'art. 106, comma 1.**

Nel caso sopraggiungano circostanze **impreviste ed imprevedibili**, ai sensi dell'art. 106, comma 1, lett. c), DLgs 50/2016, **comprese quelle che alterano in maniera significativa il costo dei materiali necessari alla realizzazione delle opere**, la Stazione Appaltante o l' Aggiudicatario propone, senza nuovi o maggiori oneri per la finanza pubblica e senza che sia alterata la natura generale del contratto e ferma restando la piena funzionalità dell'opera, una variante in corso d'opera che assicuri risparmi, da utilizzare esclusivamente in compensazione per far fronte alle variazioni in aumento dei costi dei materiali. Il **DL 36/2022 (Decreto PNRR 2)**, convertito con modificazioni nella **L 79/2022, all'art. 7 commi 2-ter e 2-quater**, per far fronte al caro-materiali e assicurare risparmi per le Stazioni Appaltanti, ha stabilito che tra le circostanze previste ed imprevedibili che possono dar luogo a modifiche o varianti dei contratti d'appalto in corso di validità (art. 106, comma 1, lett. c), DLgs 50/2016), **rientrano quelle che alterano in maniera significativa il costo dei materiali necessari alla realizzazione dell'opera.**

**In questi casi, l'art. 7, comma 2-quater, prevede che la stazione appaltante o l'aggiudicatario possono proporre, senza che sia alterata la natura generale del contratto e ferma restando la piena funzionalità dell'opera, una variante in corso d'opera che assicuri risparmi, rispetto alle previsioni iniziali, da utilizzare esclusivamente in compensazione per far fronte alle variazioni in aumento dei costi dei materiali, il tutto, quindi, senza maggiori oneri per la finanza pubblica.**

Le varianti saranno ammesse anche a causa di errori o di omissioni del progetto esecutivo che pregiudicano, in tutto o in parte, la realizzazione dell'opera o la sua utilizzazione, senza necessità di una nuova procedura a norma del Codice, se il valore della modifica risulti al di sotto di entrambi i seguenti valori:

a) le soglie fissate all'articolo 35 del Codice dei contratti;

b) il **15 per cento** del valore iniziale del contratto per i contratti di lavori sia nei settori ordinari che speciali.

Tuttavia la modifica non potrà alterare la natura complessiva del contratto. In caso di più modifiche successive, il valore sarà accertato sulla base del valore complessivo netto delle successive modifiche.

Qualora in corso di esecuzione si renda necessario un aumento o una diminuzione delle prestazioni fino a concorrenza del quinto dell'importo del contratto, la stazione appaltante può imporre all'appaltatore l'esecuzione alle stesse condizioni previste nel contratto originario. Le eventuali lavorazioni diverse o aggiuntive derivanti dall'offerta tecnica presentata dall'appaltatore s'intendono non incidenti sugli importi e sulle quote percentuali delle categorie di lavorazioni omogenee ai fini dell'individuazione del quinto d'obbligo di cui al periodo precedente. In tal caso l'appaltatore non può far valere il diritto alla risoluzione del contratto.

La violazione del divieto di apportare modifiche comporta, salva diversa valutazione del Responsabile del Procedimento, la rimessa in pristino, a carico dell'esecutore, dei lavori e delle opere nella situazione originaria secondo le disposizioni della Direzione dei Lavori, fermo restando che in nessun caso egli può vantare compensi, rimborsi o indennizzi per i lavori medesimi.

Le varianti alle opere in progetto saranno ammesse solo per le motivazioni e nelle forme previste dall'art. 106 del d.lgs. n. 50/2016 e s.m.i.

Le variazioni sono valutate ai prezzi di contratto; ove per altro debbano essere eseguite categorie di lavori non previste in contratto o si debbano impiegare materiali per i quali non risulti fissato il prezzo contrattuale si procederà alla determinazione ed al concordamento di nuovi prezzi secondo quanto previsto all'articolo [Disposizioni generali relative ai prezzi e clausole di revisione](#).

Ferma l'impossibilità di introdurre modifiche essenziali alla natura dei lavori oggetto dell'appalto, di seguito si riportano le clausole chiare, precise e inequivocabili di cui al citato art. 106, che fissano la portata e la natura delle modifiche nonché le condizioni alle quali esse possono essere ammesse

Ai sensi dell'art. 106, comma 1, lettera e), del d.lgs. n. 50/2016 e ss.mm.ii., la stazione appaltante si riserva di apportare modifiche al contratto, nel rispetto del comma 4 del medesimo articolo, che potranno rendersi necessarie o opportune allo scopo di migliorare la funzionalità o la qualità dell'opera oggetto del contratto. Dette modifiche non potranno superare il 10% dell'importo contrattuale.

## CAPITOLO 2 - DISPOSIZIONI PARTICOLARI RIGUARDANTI L'APPALTO

### Art. 2.1 OSSERVANZA DEL CAPITOLATO SPECIALE D'APPALTO E DI PARTICOLARI DISPOSIZIONI DI LEGGE

L'appalto è soggetto all'esatta osservanza di tutte le condizioni stabilite nel presente Capitolato Speciale d'Appalto e nel Capitolato Generale d'Appalto.

L'Appaltatore è tenuto alla piena e diretta osservanza di tutte le norme vigenti derivanti sia da leggi che da decreti, circolari e regolamenti con particolare riguardo ai regolamenti edilizi, d'igiene, di polizia urbana, dei cavi stradali, alle norme sulla circolazione stradale, a quelle sulla sicurezza ed igiene del lavoro vigenti al momento dell'esecuzione delle opere (sia per quanto riguarda il personale dell'Appaltatore stesso, che di eventuali subappaltatori, cottimisti e lavoratori autonomi), alle disposizioni impartite dalle AUSL, alle norme CEI, UNI, CNR.

Dovranno inoltre essere osservate le disposizioni di cui al d.lgs. 9 aprile 2008, n. 81 e s.m.i., in materia di tutela della salute e della sicurezza nei luoghi di lavoro, di segnaletica di sicurezza sul posto di lavoro, nonché le disposizioni di cui al d.P.C.M. 1 marzo 1991 e s.m.i. riguardanti i "limiti massimi di esposizione al rumore negli ambienti abitativi e nell'ambiente esterno", alla legge 447/95 e s.m.i. (Legge quadro sull'inquinamento acustico) e relativi decreti attuativi, al d.m. 22 gennaio 2008, n. 37 e s.m.i. (Regolamento concernente ...attività' di installazione degli impianti all'interno degli edifici), al d.lgs. 03 aprile 2006, n. 152 e s.m.i. (Norme in materia ambientale) e alle altre norme vigenti in materia.

### Art. 2.2 DOCUMENTI CHE FANNO PARTE DEL CONTRATTO E DISCORDANZE

Sono parte integrante del contratto di appalto, oltre al presente Capitolato speciale d'appalto, il Capitolato generale d'appalto, di cui al d.m. 145/2000 per quanto non in contrasto con il presente capitolato o non previsto da quest'ultimo, e la seguente documentazione:

- l'elenco dei prezzi unitari ovvero il modulo compilato e presentato dall'appaltatore in caso di offerta prezzi;
- il cronoprogramma;
- le polizze di garanzia;
- i seguenti elaborati di progetto: [elaborati planimetrici](#), [relazione tecnica](#), [piano di manutenzione](#), [computo metrico e quadro economico](#), [specifiche tecniche di montaggio](#), [analisi prezzi](#).

Alcuni documenti sopra elencati possono anche non essere materialmente allegati, fatto salvo il capitolato speciale d'appalto e l'elenco prezzi unitari, purché conservati dalla stazione appaltante e controfirmati dai contraenti.

Sono contrattualmente vincolanti per le Parti le leggi e le norme vigenti in materia di lavori pubblici e in particolare:

- il Codice dei contratti (d.lgs. n.50/2016);
- il d.P.R. n.207/2010, per gli articoli non abrogati;
- le leggi, i decreti, i regolamenti e le circolari ministeriali emanate e vigenti alla data di esecuzione dei lavori nonché le norme vincolanti in specifici ambiti territoriali, quali la Regione, Provincia e Comune in cui si eseguono le opere oggetto dell'appalto;
- delibere, pareri e determinazioni emanate dall'Autorità Nazionale AntiCorruzione (ANAC);
- le norme tecniche emanate da C.N.R., U.N.I., C.E.I.

Qualora uno stesso atto contrattuale dovesse riportare delle disposizioni di carattere discordante, l'appaltatore ne farà oggetto d'immediata segnalazione scritta alla stazione appaltante per i conseguenti provvedimenti di modifica.

[In caso di discordanza tra i vari elaborati di progetto vale la soluzione più aderente alle finalità per le quali il lavoro è stato progettato e comunque quella meglio rispondente ai criteri di ragionevolezza e di buona tecnica esecutiva.](#)

ovvero

[Se le discordanze dovessero riferirsi a caratteristiche di dimensionamento grafico, saranno di norma ritenute valide le indicazioni riportate nel disegno con scala di riduzione minore. In ogni caso dovrà ritenersi nulla la disposizione che contrasta o che in minor misura collima con il contesto delle norme e disposizioni riportate nei rimanenti atti contrattuali.](#)

Nel caso si riscontrassero disposizioni discordanti tra i diversi atti di contratto, fermo restando quanto stabilito nella seconda parte del precedente capoverso, l'appaltatore rispetterà, nell'ordine, quelle indicate dagli atti seguenti: contratto - capitolato speciale d'appalto - elenco prezzi (ovvero modulo in caso di offerta prezzi) - disegni.

Nel caso di discordanze tra le descrizioni riportate in elenco prezzi unitari e quelle brevi riportate nel computo metrico estimativo, se presenti, è da intendersi prevalente quanto prescritto nell'elenco prezzi, anche in relazione al fatto che tale elaborato avrà valenza contrattuale in sede di stipula, diventando allegato al contratto.

Qualora gli atti contrattuali prevedessero delle soluzioni alternative, resta espressamente stabilito che la scelta spetterà, di norma e salvo diversa specifica, alla Direzione dei lavori.

L'appaltatore dovrà comunque rispettare i minimi inderogabili fissati dal presente Capitolato avendo gli stessi, per esplicita statuizione, carattere di prevalenza rispetto alle diverse o minori prescrizioni riportate negli altri atti contrattuali.

Tutti i materiali e gli apparecchi impiegati negli impianti elettrici dovranno essere adatti all'ambiente in cui sono installati e dovranno avere caratteristiche tali da resistere alle azioni meccaniche, corrosive, termiche o dovute all'umidità alle quali possono essere esposti durante l'esercizio.

Tutti i materiali e gli apparecchi dovranno essere rispondenti alle relative norme CEI e le tabelle di unificazione CEI-UNEL, ove queste esistano.

È raccomandata nella scelta dei materiali, la preferenza ai prodotti nazionali. Tutti gli apparecchi dovranno riportare dati di targa ed eventuali indicazioni d'uso utilizzando la simbologia del CEI e la lingua Italiana e dovranno essere muniti del marchio IMQ e/o contrassegno CE.

Rimane a carico dell'Appaltatore la fornitura di tutti i disegni esecutivi di cantiere (una copia riproducibile e tre copie cartacee e copia su supporto magnetico, AUTOCAD 2009).

L'Appaltatore per il fatto stesso di presentare offerta si assume la piena responsabilità del progetto consegnato dalla stazione appaltante.

L'Appaltatore, prima della esecuzione delle opere, dovrà approntare il progetto costruttivo degli impianti con tutti quei disegni di cantiere o di montaggio ritenuti necessari dalla D.L. per definire completamente le opere ed atti a consentire lo svolgimento coordinato con tutti gli altri lavori in corso di cantiere.

Detti disegni dovranno riportare anche tutte le indicazioni idonee a consentire alla D.L. di verificare la rispondenza progettuale, nonché le caratteristiche di prestazioni, dimensionali e case costruttrici delle principali apparecchiature e materiali.

Eventuali varianti e/o modifiche che si rendessero necessarie, dovranno essere preventivamente approvate dalla D.L.

Dovrà essere, inoltre prodotta adeguata documentazione integrativa ove sia ampiamente dettagliato:

- Schede tecniche riepilogative inerenti i materiali da posare in opera, nessuno escluso, dette schede riepilogative dovranno contenere, in linea di massima:
  - marca e codice dell'apparecchiatura;
  - dati tecnici esplicativi;
  - dimensioni di ingombro;
  - peso delle apparecchiature;
  - certificati di enti riconosciuti
  - disegni di insieme esplicativi.

Nella documentazione di fine lavori (as-built) dovranno essere inseriti i manuali di istruzione, di conduzione e di manutenzione dei singoli componenti, oltre ad una documentazione fotografica delle opere eseguite (documentazione fotografica esauriente sulle parti di non facile individuazione a visiva).

Dovrà essere, inoltre prodotta adeguata documentazione tecnica integrativa ove sia ampiamente dettagliato il metodo di calcolo, dimensionamento e verifica dell'impianto elettrico e degli impianti speciali.



### Art. 2.3 QUALIFICAZIONE DELL'APPALTATORE

Per i lavori indicati dal presente Capitolato è richiesta la qualificazione dell'Appaltatore per le seguenti categorie e classifiche, così come richiesto dal bando di gara, dall'avviso o dall'invito a partecipare redatto dalla Stazione Appaltante e disciplinato dal Codice Appalti e dalla norma vigente.

Cat.	Descrizione	Importo	Classifica	% sul totale
OG10	IMPIANTI PER LA TRASFORMAZIONE AT/MT E PER LA DISTRIBUZIONE DI ENERGIA ELETTRICA IN CA E CC ED IMP. DI PUBBLICA ILLUMINAZIONE	141.853,98	1	100

Nel caso l'Appaltatore concorrente voglia soddisfare la richiesta relativa al possesso dei requisiti di carattere economico, finanziario, tecnico e professionale di cui all'articolo 83, comma 1, lettere b) e c) del d.lgs 50/2016, può avvalersi delle capacità di altri soggetti, anche partecipanti al raggruppamento, a prescindere dalla natura giuridica dei suoi legami con questi ultimi.

L'Appaltatore concorrente che, ai sensi dell'articolo 89 del citato Codice dei contratti, vuole avvalersi delle capacità di altri soggetti, alleggerà oltre all'eventuale attestazione SOA dell'impresa ausiliaria, una dichiarazione sottoscritta dalla stessa attestante il possesso da parte di quest'ultima dei requisiti generali di cui all'articolo 80, nonché il possesso dei requisiti tecnici e delle risorse oggetto di **avalimento**.

L'Appaltatore concorrente dimostrerà alla stazione appaltante che dispone dei mezzi necessari mediante presentazione di una dichiarazione sottoscritta dall'impresa ausiliaria con cui quest'ultima si obbliga verso il concorrente e verso la stazione appaltante a mettere a disposizione per tutta la durata dell'appalto le risorse necessarie di cui è carente il concorrente.

Nel caso di dichiarazioni mendaci, ferma restando l'applicazione dell'articolo 80 del Codice dei contratti nei confronti dei sottoscrittori, la stazione appaltante escluderà il concorrente ed escluderà la garanzia.

L'Appaltatore concorrente allegga, altresì, alla domanda di partecipazione in originale o copia autentica il contratto in virtù del quale l'impresa ausiliaria si obbliga nei confronti del concorrente a fornire i requisiti e a mettere a disposizione le risorse necessarie per tutta la durata dell'appalto. A tal fine, il contratto di avalimento contiene, a pena di nullità, la specificazione dei requisiti forniti e delle risorse messe a disposizione dall'impresa ausiliaria.

### Art. 2.4 FALLIMENTO DELL'APPALTATORE

Fatto salvo quanto previsto dai commi 3 e seguenti dell'art. 110 del d.lgs. n. 50/2016, la stazione appaltante, in caso di liquidazione giudiziale, di liquidazione coatta e concordato preventivo, ovvero di risoluzione del contratto ai sensi dell'articolo 108 ovvero di recesso dal contratto ai sensi dell'articolo 88, comma 4-ter, del decreto legislativo 6 settembre 2011, n. 159, ovvero in caso di dichiarazione giudiziale di inefficacia del contratto, interpella progressivamente i soggetti che hanno partecipato all'originaria procedura di gara, risultanti dalla relativa graduatoria, al fine di stipulare un nuovo contratto per l'affidamento dell'esecuzione o del completamento dei lavori, servizi o forniture.

L'affidamento avviene alle medesime condizioni già proposte dall'originario aggiudicatario in sede di offerta.

Il curatore della procedura di liquidazione giudiziale, autorizzato all'esercizio dell'impresa, può eseguire i contratti già stipulati dall'impresa assoggettata alla liquidazione giudiziale su autorizzazione del giudice delegato.

### Art. 2.5 RISOLUZIONE DEL CONTRATTO

Qualora risulti che un operatore economico, si trovi, a causa di atti compiuti o omessi prima o nel corso della procedura di aggiudicazione, in una delle situazioni di cui ai commi 1, 2, 4 e 5 dell'articolo 80 del d.lgs. n.50/2016 e s.m.i., le stazioni appaltanti possono escludere un operatore in qualunque momento della procedura ed hanno facoltà di risolvere il contratto con l'esecutore per le motivazioni e con le procedure di cui all'art. 108 del d.lgs. n. 50/2016 e s.m.i.

In particolare si procederà in tal senso se una o più delle seguenti condizioni sono soddisfatte:

a) il contratto ha subito una modifica sostanziale che avrebbe richiesto una nuova procedura di appalto ai sensi dell'articolo 106 del d.lgs. n.50/2016 e s.m.i.;

b) con riferimento alle modifiche di cui all'articolo 106, comma 1, lettere b) e c) del Codice, nel caso in cui risulti impraticabile per motivi economici o tecnici quali il rispetto dei requisiti di intercambiabilità o interoperabilità tra apparecchiature, servizi o impianti esistenti forniti nell'ambito dell'appalto iniziale e comportamenti per l'amministrazione aggiudicatrice o l'ente aggiudicatore notevoli disguidi o una consistente duplicazione dei costi, siano state superate le soglie di cui al comma 7 del predetto articolo:

- con riferimento a modifiche non "sostanziali" sono state superate eventuali soglie stabilite dall'amministrazione aggiudicatrice ai sensi dell'articolo 106, comma 1, lettera e);

- con riferimento alle modifiche dovute a causa di errori o di omissioni del progetto esecutivo che pregiudicano, in tutto o in parte, la realizzazione dell'opera o la sua utilizzazione, sono state superate le soglie di cui al comma 2, lettere a) e b) dell'articolo 106;

c) l'aggiudicatario si è trovato, al momento dell'aggiudicazione dell'appalto in una delle situazioni di esclusione di cui all'articolo 80, comma 1 del d.lgs. n.50/2016 e s.m.i.<sup>(4)</sup>, sia per quanto riguarda i settori ordinari, sia per quanto riguarda le concessioni e avrebbe dovuto pertanto essere escluso dalla procedura di appalto o di aggiudicazione della concessione, ovvero ancora per quanto riguarda i settori speciali avrebbe dovuto essere escluso a norma dell'articolo 136, comma 1;

d) l'appalto non avrebbe dovuto essere aggiudicato in considerazione di una grave violazione degli obblighi derivanti dai trattati, come riconosciuto dalla Corte di giustizia dell'Unione europea in un procedimento ai sensi dell'articolo 258 TFUE.

Ulteriori motivazioni per le quali la Stazione Appaltante ha facoltà di risolvere il contratto con l'esecutore, sono:

a) l'inadempimento accertato alle norme di legge sulla prevenzione degli infortuni, sicurezza sul lavoro e assicurazioni obbligatorie del personale ai sensi dell'articolo 92 del d.lgs. n.81/2008 e s.m.i.;

b) il subappalto abusivo, associazione in partecipazione, cessione anche parziale del contratto o violazione delle norme regolanti il subappalto.

Le stazioni appaltanti dovranno risolvere il contratto qualora:

a) nei confronti dell'esecutore sia intervenuta la decadenza dell'attestazione di qualificazione per aver prodotto falsa documentazione o dichiarazioni mendaci;

b) nei confronti dell'esecutore sia intervenuto un provvedimento definitivo che dispone l'applicazione di una o più misure di prevenzione di cui al codice delle leggi antimafia e delle relative misure di prevenzione, ovvero sia intervenuta sentenza di condanna passata in giudicato per i reati di cui all'articolo 80 del d.lgs. n. 50/2016 e s.m.i..

Fermo restando quanto previsto in materia di informativa antimafia dagli articoli 88, comma 4-ter e 92, comma 4, del decreto legislativo 6 settembre 2011, n. 159, la stazione appaltante può recedere dal contratto in qualunque tempo previo il pagamento dei lavori eseguiti nonché del valore dei materiali utili esistenti in cantiere nel caso di lavoro, oltre al decimo dell'importo delle opere, dei servizi o delle forniture non eseguite.

Il direttore dei lavori o il responsabile dell'esecuzione del contratto, se nominato, quando accerta un grave inadempimento alle obbligazioni contrattuali da parte dell'esecutore, tale da comprometterne la buona riuscita delle prestazioni, invia al responsabile del procedimento una relazione particolareggiata, corredata dei documenti necessari, indicando la stima dei lavori eseguiti regolarmente, il cui importo può essere riconosciuto all'esecutore. Egli formula, altresì, la contestazione degli addebiti all'esecutore, assegnando un termine non inferiore a quindici giorni per la presentazione delle proprie controdeduzioni al responsabile del procedimento. Acquisite e valutate negativamente le predette controdeduzioni, ovvero scaduto il termine senza che l'esecutore abbia risposto, la stazione appaltante su proposta del responsabile del procedimento dichiara risolto il contratto.

Qualora l'esecuzione delle prestazioni ritardi per negligenza dell'esecutore rispetto alle previsioni del contratto, il direttore dei lavori o il responsabile unico dell'esecuzione del contratto, se nominato, gli assegna un termine, che, salvo i casi d'urgenza, non può essere inferiore a dieci giorni, entro i quali l'esecutore deve eseguire le prestazioni. Scaduto il termine assegnato, e redatto processo verbale in contraddittorio con l'esecutore, qualora l'inadempimento permanga, la stazione appaltante risolve il contratto, fermo restando il pagamento delle penali.

**Nel caso in cui** la prosecuzione dei lavori, per qualsiasi motivo, ivi incluse la crisi o l'insolvenza dell'esecutore anche in caso di concordato con continuità aziendale ovvero di autorizzazione all'esercizio provvisorio dell'impresa, non possa procedere con il soggetto designato, né, in caso di esecutore plurisoggettivo, con altra impresa del raggruppamento designato, ove in possesso dei requisiti adeguati ai lavori ancora da realizzare, la stazione appaltante, previo parere del collegio consultivo tecnico, salvo che per gravi motivi tecnici ed economici sia comunque, anche in base al citato parere, possibile o preferibile proseguire con il medesimo soggetto, dichiara senza indugio, in deroga alla procedura di cui all'articolo 108, commi 3 e 4, del decreto legislativo 18 aprile 2016, n. 50, la risoluzione del contratto, che opera di diritto, e provvede secondo una delle seguenti alternative modalità:

a) procede all'esecuzione in via diretta dei lavori, anche avvalendosi, nei casi consentiti dalla legge, previa convenzione, di altri enti o società pubbliche nell'ambito del quadro economico dell'opera;

b) interpella progressivamente i soggetti che hanno partecipato alla originaria procedura di gara come risultanti dalla relativa graduatoria, al fine di stipulare un nuovo contratto per l'affidamento del completamento dei lavori, se tecnicamente ed economicamente possibile e alle condizioni proposte dall'operatore economico interpellato;

c) indice una nuova procedura per l'affidamento del completamento dell'opera;

d) propone alle autorità governative la nomina di un commissario straordinario per lo svolgimento delle attività necessarie al completamento dell'opera ai sensi dell'articolo 4 del decreto-legge 18 aprile 2019, n. 32, convertito, con modificazioni, dalla legge 14 giugno 2019, n. 55. Al fine di salvaguardare i livelli occupazionali e contrattuali originariamente previsti, l'impresa subentrante, ove possibile e compatibilmente con la sua organizzazione, prosegue i lavori anche con i lavoratori dipendenti del precedente esecutore se privi di occupazione.

Le disposizioni di cui ai periodi precedenti si applicano anche in caso di ritardo dell'avvio o dell'esecuzione dei lavori, non giustificato dalle esigenze descritte all'articolo "Programma di esecuzione dei lavori - Sospensioni", nella sua compiuta realizzazione per un numero di giorni pari o superiore a un decimo del tempo previsto o stabilito per la realizzazione dell'opera e, comunque, pari ad almeno trenta giorni per ogni anno previsto o stabilito per la realizzazione dell'opera.

Nel caso di risoluzione del contratto l'esecutore ha diritto soltanto al pagamento delle prestazioni relative ai lavori, servizi o forniture regolarmente eseguiti, decurtato degli oneri aggiuntivi derivanti dallo scioglimento del contratto.

Nei casi di risoluzione del contratto dichiarata dalla stazione appaltante l'esecutore dovrà provvedere al ripiegamento dei cantieri già allestiti e allo sgombero delle aree di lavoro e relative pertinenze nel termine a tale fine assegnato dalla stessa stazione appaltante; in caso di mancato rispetto del termine assegnato, la stazione appaltante provvede d'ufficio addebitando all'esecutore i relativi oneri e spese.

Nei casi di risoluzione del contratto dichiarata dalla Stazione appaltante la comunicazione della decisione assunta sarà inviata all'esecutore nelle forme previste dal Codice, anche mediante posta elettronica certificata (PEC), con la contestuale indicazione della data alla quale avrà luogo l'accertamento dello stato di consistenza dei lavori.

In contraddittorio fra la Direzione lavori e l'esecutore o suo rappresentante oppure, in mancanza di questi, alla presenza di due testimoni, si procederà quindi alla redazione del verbale di stato di consistenza dei lavori, all'inventario dei materiali, delle attrezzature e dei mezzi d'opera esistenti in cantiere, nonché, all'accertamento di quali materiali, attrezzature e mezzi d'opera debbano essere mantenuti a disposizione della Stazione appaltante per l'eventuale riutilizzo.

## **Art. 2.6 GARANZIA PROVVISORIA**

Non è richiesta.

## **Art. 2.7 GARANZIA DEFINITIVA**

L'appaltatore per la sottoscrizione del contratto deve costituire una garanzia definitiva a sua scelta sotto forma di cauzione o fideiussione con le modalità di cui all'articolo 93, commi 2 e 3 e 103 del d.lgs. n.50/2016 e s.m.i., pari al 10 per cento dell'importo contrattuale. Nel caso di procedure di gara realizzate in forma aggregata da centrali di committenza, l'importo della garanzia è indicato nella misura massima del 10 per cento dell'importo contrattuale.

Al fine di salvaguardare l'interesse pubblico alla conclusione del contratto nei termini e nei modi programmati in caso di aggiudicazione con ribassi superiori al dieci per cento la garanzia da costituire è aumentata di tanti punti percentuali quanti sono quelli eccedenti il 10 per cento. Ove il ribasso sia superiore al venti per cento, l'aumento è di due punti percentuali per ogni punto di ribasso superiore al venti per cento. La cauzione è prestata a garanzia dell'adempimento di tutte le obbligazioni del contratto e del risarcimento dei danni derivanti dall'eventuale inadempimento delle obbligazioni stesse, nonché a garanzia del rimborso delle somme pagate in più all'esecutore rispetto alle risultanze della liquidazione finale, salva comunque la risarcibilità del maggior danno verso l'appaltatore.

La garanzia cessa di avere effetto solo alla data di emissione del certificato di collaudo provvisorio o del certificato di regolare esecuzione. La stazione appaltante può richiedere al soggetto aggiudicatario la reintegrazione della garanzia ove questa sia venuta meno in tutto o in parte; in caso di inottemperanza, la reintegrazione si effettua a valere sui ratei di prezzo da corrispondere all'esecutore.

L'importo della garanzia nei contratti relativi a lavori, è ridotto secondo le modalità indicate dall'articolo 93 comma 7 del Codice, per gli operatori economici in possesso delle certificazioni alle norme europee della serie UNI CEI ISO 9000, la registrazione al sistema comunitario di ecogestione e audit (EMAS), la certificazione ambientale ai sensi della norma UNI EN ISO 14001 o che sviluppano un inventario di gas ad effetto serra ai sensi della norma UNI EN ISO 14064-1 o un'impronta climatica (carbon footprint) di prodotto ai sensi della norma UNI ISO/TS 14067. La stessa riduzione è applicata nei confronti delle microimprese, piccole e medie imprese e dei raggruppamenti di operatori economici o consorzi ordinari costituiti esclusivamente da microimprese, piccole e medie imprese. In caso di avvalimento del sistema di qualità ai sensi dell'articolo 89 del D. Lgs. 50/2016 e s.m.i., per beneficiare della riduzione di cui ai periodi precedenti, il requisito deve essere espressamente oggetto del contratto di avvalimento con l'impresa ausiliaria.

La garanzia definitiva è progressivamente svincolata a misura dell'avanzamento dell'esecuzione, nel limite massimo dell'80 per cento dell'iniziale importo garantito. L'ammontare residuo della cauzione definitiva deve permanere fino alla data di emissione del certificato di collaudo provvisorio o del certificato di regolare esecuzione, o comunque fino a dodici mesi dalla data di ultimazione dei lavori risultante dal relativo certificato. La garanzia deve prevedere espressamente la rinuncia al beneficio della preventiva escussione del debitore principale, la rinuncia all'eccezione di cui all'articolo 1957, secondo comma, del codice civile, nonché l'operatività della garanzia medesima entro quindici giorni, a semplice richiesta scritta della stazione appaltante. Lo svincolo è automatico, senza necessità di nulla osta del committente, con la sola condizione della preventiva consegna all'istituto garante, da parte dell'appaltatore o del concessionario, degli stati di avanzamento dei lavori o di analogo documento, in originale o in copia autentica, attestanti l'avvenuta esecuzione. Sono nulle le pattuizioni contrarie o in deroga. Il mancato svincolo nei quindici giorni dalla consegna degli stati di avanzamento o della documentazione analogha costituisce inadempimento del garante nei confronti dell'impresa per la quale la garanzia è prestata.

Il pagamento della rata di saldo è subordinato alla costituzione di una cauzione o di una garanzia fideiussoria bancaria o assicurativa pari all'importo della medesima rata di saldo maggiorato del tasso di interesse legale applicato per il periodo intercorrente tra la data di emissione del certificato di collaudo o della verifica di conformità nel caso di appalti di servizi o forniture e l'assunzione del carattere di definitività dei medesimi.

Le stazioni appaltanti hanno il diritto di valersi della cauzione fideiussoria per l'eventuale maggiore spesa sostenuta per il completamento dei lavori nel caso di risoluzione del contratto disposta in danno dell'esecutore. Le stazioni appaltanti hanno inoltre il diritto di valersi della cauzione per provvedere al pagamento di quanto dovuto dall'esecutore per le inadempienze derivanti dalla inosservanza di norme e prescrizioni dei contratti collettivi, delle leggi e dei regolamenti sulla tutela, protezione, assicurazione, assistenza e sicurezza fisica dei lavoratori comunque presenti in cantiere.

Le stazioni appaltanti possono incamerare la garanzia per provvedere al pagamento di quanto dovuto dal soggetto aggiudicatario per le inadempienze derivanti dalla inosservanza di norme e prescrizioni dei contratti collettivi, delle leggi e dei regolamenti sulla tutela, protezione, assicurazione, assistenza e sicurezza fisica dei lavoratori addetti all'esecuzione dell'appalto.

In caso di raggruppamenti temporanei le garanzie fideiussorie e le garanzie assicurative sono presentate, su mandato irrevocabile, dalla mandataria in nome

e per conto di tutti i concorrenti ferma restando la responsabilità solidale tra le imprese.

La mancata costituzione della garanzia definitiva di cui all'articolo 103 comma 1 del d.lgs. n.50/2016 e s.m.i. determina la decadenza dell'affidamento e l'acquisizione della cauzione provvisoria presentata in sede di offerta da parte della stazione appaltante, che aggiudica l'appalto o la concessione al concorrente che segue nella graduatoria.

E' facoltà dell'amministrazione in casi specifici non richiedere la garanzia per gli appalti da eseguirsi da operatori economici di comprovata solidità nonché nel caso degli affidamenti diretti di cui all'articolo 36, comma 2, lettera a) del Codice Appalti. L'esonero dalla prestazione della garanzia deve essere adeguatamente motivato ed è subordinato ad un miglioramento del prezzo di aggiudicazione.

#### **Art. 2.8 COPERTURE ASSICURATIVE**

A norma dell'art. 103, comma 7, del d.lgs. n. 50/2016 e s.m.i. l'Appaltatore è obbligato a costituire e consegnare alla stazione appaltante almeno dieci giorni prima della consegna dei lavori anche una polizza di assicurazione che copra i danni subiti dalle stazioni appaltanti a causa del danneggiamento o della distruzione totale o parziale di impianti ed opere, anche preesistenti, verificatisi nel corso dell'esecuzione dei lavori.

L'importo della somma da assicurare è individuato da quello di contratto.

Tale polizza deve assicurare la stazione appaltante contro la responsabilità civile per danni causati a terzi nel corso dell'esecuzione dei lavori il cui massimale è pari al cinque per cento della somma assicurata per le opere con un minimo di 500.000 euro ed un massimo di 5.000.000 di euro. La copertura assicurativa decorre dalla data di consegna dei lavori e cessa alla data di emissione del certificato di collaudo provvisorio o del certificato di regolare esecuzione o comunque decorsi dodici mesi dalla data di ultimazione dei lavori risultante dal relativo certificato. Qualora sia previsto un periodo di garanzia, la polizza assicurativa è sostituita da una polizza che tenga indenni le stazioni appaltanti da tutti i rischi connessi all'utilizzo delle lavorazioni in garanzia o agli interventi per la loro eventuale sostituzione o rifacimento.

Per i lavori di importo superiore al doppio della soglia di cui all'articolo 35 del Codice (periodicamente rideterminate con provvedimento della Commissione europea), il titolare del contratto per la liquidazione della rata di saldo è obbligato a stipulare, con decorrenza dalla data di emissione del certificato di collaudo provvisorio o del certificato di regolare esecuzione o comunque decorsi dodici mesi dalla data di ultimazione dei lavori risultante dal relativo certificato, una polizza indennitaria decennale a copertura dei rischi di rovina totale o parziale dell'opera, ovvero dei rischi derivanti da gravi difetti costruttivi. La polizza deve contenere la previsione del pagamento dell'indennizzo contrattualmente dovuto in favore del committente non appena questi lo richieda, anche in pendenza dell'accertamento della responsabilità e senza che occorranò consensi ed autorizzazioni di qualunque specie. Il limite di indennizzo della polizza decennale non deve essere inferiore al venti per cento del valore dell'opera realizzata e non superiore al 40 per cento, nel rispetto del principio di proporzionalità avuto riguardo alla natura dell'opera. L'esecutore dei lavori è altresì obbligato a stipulare, una polizza di assicurazione della responsabilità civile per danni cagionati a terzi, con decorrenza dalla data di emissione del certificato di collaudo provvisorio o del certificato di regolare esecuzione e per la durata di dieci anni e con un indennizzo pari al 5 per cento del valore dell'opera realizzata con un minimo di 500.000 euro ed un massimo di 5.000.000 di euro.

La garanzia è prestata per un massimale assicurato non inferiore a quello di contratto.

Le garanzie fideiussorie e le polizze assicurative di cui sopra devono essere conformi agli schemi tipo approvati con decreto del Ministro dello sviluppo economico di concerto con il Ministro delle infrastrutture e dei trasporti e previamente concordato con le banche e le assicurazioni o loro rappresentanze.

#### **Art. 2.9 DISCIPLINA DEL SUBAPPALTO**

L'affidamento in subappalto è subordinato al rispetto delle disposizioni di cui all'art. 105 del d.lgs. n. 50/2016 e s.m.i. e deve essere sempre autorizzato dalla Stazione Appaltante.

A pena di nullità, fatto salvo quanto previsto dall'art. 106, comma 1, lettera d), il contratto non può essere ceduto, non può essere affidata a terzi l'integrale esecuzione delle prestazioni o lavorazioni oggetto del contratto di appalto, nonché la prevalente esecuzione delle lavorazioni relative al complesso delle categorie prevalenti e dei contratti ad alta intensità di manodopera.(1)

Il subappalto è il contratto con il quale l'appaltatore affida a terzi l'esecuzione di parte delle prestazioni o lavorazioni oggetto del contratto di appalto. Costituisce comunque subappalto qualsiasi contratto avente ad oggetto attività del contratto di appalto ovunque espletate che richiedono l'impiego di manodopera quali le forniture con posa in opera e i noli a caldo, se singolarmente di importo superiore al 2 per cento dell'importo delle prestazioni affidate o di importo superiore a 100.000 euro e qualora l'incidenza del costo della manodopera e del personale sia superiore al 50 per cento dell'importo del contratto.

L'affidatario può subappaltare a terzi l'esecuzione delle prestazioni o dei lavori oggetto del contratto secondo le disposizioni del presente articolo.(2)

Ai sensi dell'art. 105, comma 2 d.lgs. n. 50/2016, le stazioni appaltanti, hanno l'obbligo di indicare nei documenti di gara le prestazioni o lavorazioni oggetto del contratto d'appalto che dovranno essere eseguite direttamente a cura dell'aggiudicatario, indicazione che farà seguito ad una adeguata motivazione contenuta nella determina a contrarre e all'eventuale parere delle Prefetture competenti. L'individuazione delle prestazioni che dovranno essere necessariamente eseguite dall'aggiudicatario viene effettuata dalla stazione appaltante sulla base di specifici elementi:

- le caratteristiche dell'appalto, ivi comprese quelle di cui all'articolo 89 comma 11 (ove si prevede il divieto di avvalimento in caso di opere per le quali sono necessari lavori o componenti di notevole contenuto tecnologico o di rilevante complessità tecnica, quali strutture, impianti e opere speciali);
- tenuto conto della natura o della complessità delle prestazioni o delle lavorazioni da effettuare, di rafforzare il controllo delle attività di cantiere e più in generale dei luoghi di lavoro e di garantire una più intensa tutela delle condizioni di lavoro e della salute e sicurezza dei lavoratori ovvero di prevenire il rischio di infiltrazioni criminali, a meno che i subappaltatori siano iscritti nell'elenco dei fornitori, prestatori di servizi ed esecutori di lavori di cui al comma 52 dell'articolo 1 della legge 6 novembre 2012, n. 190, ovvero nell'anagrafe antimafia degli esecutori istituita dall'articolo 30 del decreto-legge 17 ottobre 2016, n. 189, convertito, con modificazioni, dalla legge 15 dicembre 2016, n. 229.(3)

L'affidatario comunica alla stazione appaltante, prima dell'inizio della prestazione, per tutti i sub-contratti che non sono subappalti, stipulati per l'esecuzione dell'appalto, il nome del sub-contraente, l'importo del sub-contratto, l'oggetto del lavoro, servizio o fornitura affidati. Sono, altresì, comunicate alla stazione appaltante eventuali modifiche a tali informazioni avvenute nel corso del sub-contratto. È altresì fatto obbligo di acquisire nuova autorizzazione integrativa qualora l'oggetto del subappalto subisca variazioni e l'importo dello stesso sia incrementato nonché siano variati i requisiti di qualificazione del subappaltatore di cui all'articolo 105 comma 7, del d.lgs. n. 50/2016 e s.m.i.

I soggetti affidatari dei contratti possono affidare in subappalto le opere o i lavori, compresi nel contratto, previa autorizzazione della stazione appaltante purché:

- a) il subappaltatore sia qualificato nella relativa categoria e non sussistano a suo carico i motivi di esclusione di cui all'art. 80;
- b) all'atto dell'offerta siano stati indicati i lavori o le parti di opere ovvero i servizi e le forniture o parti di servizi e forniture che si intende subappaltare.(4)

L'affidatario può subappaltare a terzi l'esecuzione di opere per le quali sono necessari lavori o componenti di notevole contenuto tecnologico o di rilevante complessità tecnica, quali strutture, impianti e opere speciali di cui all'articolo 89, comma 11 del d.lgs. n. 50/2016 e s.m.i.(5)

Si considerano strutture, impianti e opere speciali ai sensi del citato articolo 89, comma 11, del codice, le opere corrispondenti alle categorie individuate dall'articolo 2 del d.m. 10 novembre 2016, n. 248 con l'acronimo OG o OS di seguito elencate:

- OG 11 - impianti tecnologici;
- OS 2-A - superfici decorate di beni immobili del patrimonio culturale e beni culturali mobili di interesse storico, artistico, archeologico, etnoantropologico;
- OS 2-B - beni culturali mobili di interesse archivistico e librario;
- OS 4 - impianti elettromeccanici trasportatori;
- OS 11 - apparecchiature strutturali speciali;
- OS 12-A - barriere stradali di sicurezza;

- OS 12-B - barriere paramassi, fermaneve e simili;
- OS 13 - strutture prefabbricate in cemento armato;
- OS 14 - impianti di smaltimento e recupero di rifiuti;
- OS 18 -A - componenti strutturali in acciaio;
- OS 18 -B - componenti per facciate continue;
- OS 21 - opere strutturali speciali;
- OS 25 - scavi archeologici;
- OS 30 - impianti interni elettrici, telefonici, radiotelefonici e televisivi;
- OS 32 - strutture in legno.

L'affidatario deposita il contratto di subappalto presso la stazione appaltante almeno venti giorni prima della data di effettivo inizio dell'esecuzione delle relative prestazioni. Al momento del deposito del contratto di subappalto presso la stazione appaltante, l'affidatario trasmette altresì la dichiarazione del subappaltatore attestante l'assenza dei motivi di esclusione di cui all'articolo 80 e il possesso dei requisiti speciali di cui agli articoli 83 e 84. La stazione appaltante verifica la dichiarazione tramite la Banca dati nazionale di cui all'articolo 81. Il contratto di subappalto, corredato della documentazione tecnica, amministrativa e grafica, direttamente derivata dagli atti del contratto affidato, indicherà puntualmente l'ambito operativo del subappalto sia in termini prestazionali che economici.(6)

Il contraente principale e il subappaltatore sono responsabili in solido nei confronti della stazione appaltante in relazione alle prestazioni oggetto del contratto di subappalto.(7)

L'aggiudicatario è responsabile in solido con il subappaltatore in relazione agli obblighi retributivi e contributivi tranne nel caso in cui la stazione appaltante corrisponde direttamente al subappaltatore l'importo dovuto per le prestazioni dagli stessi, quando il subappaltatore o il cottimista è una microimpresa o piccola impresa ovvero su richiesta del subappaltatore e la natura del contratto lo consente. Il pagamento diretto del subappaltatore da parte della stazione appaltante avviene anche in caso di inadempimento da parte dell'appaltatore.

Il subappaltatore, per le prestazioni affidate in subappalto, deve garantire gli stessi standard qualitativi e prestazionali previsti nel contratto di appalto. Il subappaltatore riconosce, altresì, ai lavoratori un trattamento economico e normativo non inferiore a quello che avrebbe garantito il contraente principale, inclusa l'applicazione dei medesimi contratti collettivi nazionali di lavoro, qualora le attività oggetto di subappalto coincidano con quelle caratterizzanti l'oggetto dell'appalto ovvero riguardino le lavorazioni relative alle categorie prevalenti e siano incluse nell'oggetto sociale del contraente principale. L'affidatario corrisponde i costi della sicurezza e della manodopera, relativi alle prestazioni affidate in subappalto, alle imprese subappaltatrici senza alcun ribasso; la stazione appaltante, sentito il direttore dei lavori, il coordinatore della sicurezza in fase di esecuzione, ovvero il direttore dell'esecuzione, provvede alla verifica dell'effettiva applicazione della presente disposizione. L'affidatario è solidalmente responsabile con il subappaltatore degli adempimenti, da parte di questo ultimo, degli obblighi di sicurezza previsti dalla normativa vigente.(8)

L'affidatario è tenuto ad osservare integralmente il trattamento economico e normativo stabilito dai contratti collettivi nazionale e territoriale in vigore per il settore e per la zona nella quale si eseguono le prestazioni. E', altresì, responsabile in solido dell'osservanza delle norme anzidette da parte dei subappaltatori nei confronti dei loro dipendenti per le prestazioni rese nell'ambito del subappalto. L'affidatario e, per suo tramite, i subappaltatori, trasmettono alla stazione appaltante prima dell'inizio dei lavori la documentazione di avvenuta denuncia agli enti previdenziali, inclusa la Cassa edile, ove presente, assicurativi e antinfortunistici, nonché copia dei piani di sicurezza. Ai fini del pagamento delle prestazioni rese nell'ambito dell'appalto o del subappalto, la stazione appaltante acquisisce il documento unico di regolarità contributiva in corso di validità relativo all'affidatario e a tutti i subappaltatori. Al fine di contrastare il fenomeno del lavoro sommerso ed irregolare, il documento unico di regolarità contributiva sarà comprensivo della verifica della congruità della incidenza della mano d'opera relativa allo specifico contratto affidato. Per i contratti relativi a lavori, in caso di ritardo nel pagamento delle retribuzioni dovute al personale dipendente dell'esecutore o del subappaltatore o dei soggetti titolari di subappalti e cottimi, nonché in caso di inadempimento contributivo risultante dal documento unico di regolarità contributiva, si applicheranno le disposizioni di cui all'articolo 30, commi 5 e 6 del d.lgs. n. 50/2016 e s.m.i.

Nei cartelli esposti all'esterno del cantiere devono essere indicati anche i nominativi di tutte le imprese subappaltatrici.

L'affidatario che si avvale del subappalto o del cottimo deve allegare alla copia autentica del contratto la dichiarazione circa la sussistenza o meno di eventuali forme di controllo o di collegamento a norma dell'articolo 2359 del codice civile con il titolare del subappalto o del cottimo. Analoga dichiarazione deve essere effettuata da ciascuno dei soggetti partecipanti nel caso di raggruppamento temporaneo, società o consorzio. La stazione appaltante provvede al rilascio dell'autorizzazione al subappalto entro trenta giorni dalla relativa richiesta; tale termine può essere prorogato una sola volta, ove ricorrano giustificati motivi. Trascorso tale termine senza che si sia provveduto, l'autorizzazione si intende concessa. Per i subappalti o cottimi di importo inferiore al 2 per cento dell'importo delle prestazioni affidate o di importo inferiore a 100.000 euro, i termini per il rilascio dell'autorizzazione da parte della stazione appaltante sono ridotti della metà.

Ai sensi degli articoli 18, comma 1, lettera u), 20, comma 3 e 26, comma 8, del d.lgs. n. 81/2008, nonché dell'articolo 5, comma 1, della Legge n. 136/2010, l'appaltatore è obbligato a fornire a ciascun soggetto occupato in cantiere una apposita tessera di riconoscimento, impermeabile ed esposta in forma visibile, corredata di fotografia, contenente le generalità del lavoratore, i dati identificativi del datore di lavoro e la data di assunzione del lavoratore. L'appaltatore risponde dello stesso obbligo anche per i lavoratori dipendenti dai subappaltatori autorizzati che deve riportare gli estremi dell'autorizzazione al subappalto. Tale obbligo grava anche in capo ai lavoratori autonomi che esercitano direttamente la propria attività nel medesimo luogo di lavoro, i quali sono tenuti a provvedervi per proprio conto.

L'esecuzione delle prestazioni affidate in subappalto non può formare oggetto di ulteriore subappalto.

I piani di sicurezza di cui al decreto legislativo del 9 aprile 2008, n.81 saranno messi a disposizione delle autorità competenti preposte alle verifiche ispettive di controllo dei cantieri. L'affidatario sarà tenuto a curare il coordinamento di tutti i subappaltatori operanti nel cantiere, al fine di rendere gli specifici piani redatti dai singoli subappaltatori compatibili tra loro e coerenti con il piano presentato dall'affidatario. Nell'ipotesi di raggruppamento temporaneo o di consorzio, detto obbligo incombe al mandatario. Il direttore tecnico di cantiere è responsabile del rispetto del piano da parte di tutte le imprese impegnate nell'esecuzione dei lavori. Con riferimento ai lavori affidati in subappalto, il direttore dei lavori, con l'ausilio dei direttori operativi e degli ispettori di cantiere, ove nominati, svolge le seguenti funzioni:

- a) verifica la presenza in cantiere delle imprese subappaltatrici autorizzate, nonché dei subcontraenti, che non sono subappaltatori, i cui nominativi sono stati comunicati alla stazione appaltante;
- b) controlla che i subappaltatori e i subcontraenti svolgano effettivamente la parte di prestazioni ad essi affidata nel rispetto della normativa vigente e del contratto stipulato;
- c) registra le contestazioni dell'esecutore sulla regolarità dei lavori eseguiti dal subappaltatore e, ai fini della sospensione dei pagamenti all'esecutore, determina la misura della quota corrispondente alla prestazione oggetto di contestazione;
- d) provvede, senza indugio e comunque entro le ventiquattrore, alla segnalazione al RUP dell'inosservanza, da parte dell'esecutore, delle disposizioni relative al subappalto di cui all'articolo 105 del codice.

#### **Art. 2.10 CONSEGNA DEI LAVORI - CONSEGNE PARZIALI - INIZIO E TERMINE PER L'ESECUZIONE**

La consegna dei lavori all'esecutore **per il lotto 1 dovrà avvenire entro e non oltre il 15/09/2022.**

La consegna dei lavori all'esecutore **per il lotto 2 dovrà avvenire non oltre quarantacinque** giorni dalla data di registrazione alla Corte dei conti del decreto di approvazione del contratto, e non oltre quarantacinque giorni dalla data di approvazione del contratto quando la registrazione della Corte dei conti non è richiesta per legge; per le altre stazioni appaltanti il termine di quarantacinque giorni decorre dalla data di stipula del contratto.

Per le procedure disciplinate dal decreto legislativo 18 aprile 2016, n. 50 avviate a decorrere dalla data di entrata in vigore del decreto-legge 16 luglio 2020, n. 76 e fino alla data **del 30 giugno 2023** è sempre autorizzata la consegna dei lavori **in via di urgenza** e, nel caso di servizi e forniture, l'esecuzione del



contratto in via d'urgenza ai sensi dell'articolo 32, comma 8, del citato decreto legislativo, nelle more della verifica dei requisiti di cui all'articolo 80 del medesimo decreto legislativo, nonché dei requisiti di qualificazione previsti per la partecipazione alla procedura.

Il Direttore dei Lavori comunicherà con un congruo preavviso all'esecutore il giorno e il luogo in cui deve presentarsi, munita del personale idoneo, nonché delle attrezzature e dei materiali necessari per eseguire, ove occorra, il tracciamento dei lavori secondo i piani, profili e disegni di progetto. Qualora l'esecutore non si presenti, senza giustificato motivo, nel giorno fissato dal direttore dei lavori per la consegna, la stazione appaltante ha facoltà di risolvere il contratto e di incamerare la cauzione oppure, di fissare una nuova data per la consegna, ferma restando la decorrenza del termine contrattuale dalla data della prima convocazione. All'esito delle operazioni di consegna dei lavori, il direttore dei lavori e l'esecutore sottoscrivono il relativo verbale e da tale data decorre utilmente il termine per il compimento dei lavori.

Qualora la consegna avvenga in ritardo per causa imputabile alla stazione appaltante, l'esecutore può chiedere di recedere dal contratto. Nel caso di accoglimento dell'istanza di recesso l'esecutore ha diritto al rimborso delle spese contrattuali effettivamente sostenute e documentate, ma in misura non superiore ai seguenti limiti indicati all'articolo 5, commi 12 e 13 del d.m. 49/2018. Ove l'istanza di recesso dell'esecutore non sia accolta e si proceda tardivamente alla consegna, lo stesso ha diritto ad un indennizzo (previa riserva formulata sul verbale di consegna) per i maggiori oneri dipendenti dal ritardo, la cui modalità di calcolo sono stabilite sempre al medesimo articolo, comma 14 del d.m. 49/2018.

Nel caso sia intervenuta la consegna dei lavori in via di urgenza, l'esecutore potrà ottenere l'anticipazione come eventualmente indicato nell'articolo "Anticipazione e pagamenti in acconto" e avrà diritto al rimborso delle spese sostenute per l'esecuzione dei lavori ordinati dal direttore dei lavori, ivi comprese quelle per opere provvisoriali. L'esecuzione d'urgenza è ammessa esclusivamente nelle ipotesi di eventi oggettivamente imprevedibili, per ovviare a situazioni di pericolo per persone, animali o cose, ovvero per l'igiene e la salute pubblica, ovvero per il patrimonio storico, artistico, culturale ovvero nei casi in cui la mancata esecuzione immediata della prestazione dedotta nella gara determinerebbe un grave danno all'interesse pubblico che è destinata a soddisfare, ivi compresa la perdita di finanziamenti comunitari.

Nel caso in cui i lavori in appalto fossero molto estesi, ovvero mancasse l'intera disponibilità dell'area sulla quale dovrà svilupparsi il cantiere o comunque per qualsiasi altra causa ed impedimento, la Stazione Appaltante potrà disporre la consegna anche in più tempi successivi, con verbali parziali, senza che per questo l'appaltatore possa sollevare eccezioni o trarre motivi per richiedere maggiori compensi o indennizzi.

La data legale della consegna dei lavori, per tutti gli effetti di legge e regolamenti, sarà quella dell'ultimo verbale di consegna parziale.

In caso di consegna parziale a causa di temporanea indisponibilità delle aree e degli immobili, l'appaltatore è tenuto a presentare un programma di esecuzione dei lavori che preveda la realizzazione prioritaria delle lavorazioni sulle aree e sugli immobili disponibili.

Nei casi di consegna d'urgenza, il verbale indicherà le lavorazioni che l'esecutore deve immediatamente eseguire, comprese le opere provvisoriali.

Ai sensi dell'articolo 5 comma 5 del d.m. 49/2018, la stazione appaltante indica nel presente capitolato di appalto gli eventuali casi in cui è facoltà della stessa non accogliere l'istanza di recesso dell'esecutore in fase di consegna.

La consegna parziale dei lavori è disposta a motivo della natura delle opere da eseguire, ovvero, di temporanea indisponibilità di aree ed immobili; in tal caso si provvede di volta in volta alla compilazione di un verbale di consegna provvisorio e l'ultimo di questi costituisce verbale di consegna definitivo anche ai fini del computo dei termini per l'esecuzione.

L'esecutore, al momento della consegna dei lavori, acquisirà dal coordinatore per la sicurezza la valutazione del rischio di rinvenimento di ordigni bellici inesplosi o, in alternativa, l'attestazione di liberatoria rilasciata dalla competente autorità militare dell'avvenuta conclusione delle operazioni di bonifica bellica del sito interessato. L'eventuale verificarsi di rinvenimenti di ordigni bellici nel corso dei lavori comporterà la sospensione immediata degli stessi con la tempestiva integrazione del piano di sicurezza e coordinamento e dei piani operativi di sicurezza, e l'avvio delle operazioni di bonifica ai sensi dell'articolo 91, comma 2-bis, del decreto legislativo del 9 aprile 2008, n.81 e s.m.i.

L'esecutore è tenuto a trasmettere alla stazione appaltante, prima dell'effettivo inizio dei lavori, la documentazione dell'avvenuta denuncia agli Enti previdenziali (inclusa la Cassa Edile) assicurativi ed infortunistici nonché copia del piano di sicurezza di cui al decreto legislativo del 9 aprile 2008, n.81 e s.m.i.

Lo stesso obbligo fa carico all'esecutore, per quanto concerne la trasmissione della documentazione di cui sopra da parte delle proprie imprese subappaltatrici, cosa che dovrà avvenire prima dell'effettivo inizio dei lavori.

L'esecutore dovrà comunque dare inizio ai lavori entro il termine improrogabile di giorni 10 dalla data del verbale di consegna fermo restando il rispetto del termine per la presentazione del programma di esecuzione dei lavori di cui al successivo articolo.

L'esecutore è tenuto, quindi, non appena avuti in consegna i lavori, ad iniziarli, proseguendoli attenendosi al programma operativo di esecuzione da esso redatto in modo da darli completamente ultimati nel numero di giorni naturali consecutivi previsti per l'esecuzione, decorrenti dalla data di consegna dei lavori, eventualmente prorogati in relazione a quanto disposto dai precedenti punti.

L'appaltatore dovrà dare ultimate tutte le opere appaltate previste nel LOTTO 1 entro il termine di 54 (ottantadue) giorni naturali e consecutivi dalla data del verbale di consegna e tutte le opere appaltate previste nel LOTTO 2 entro il termine di 55 (ottanta) giorni naturali e consecutivi dalla data del verbale di consegna. In caso di appalto con il criterio di selezione dell'OEPV (Offerta Economicamente Più Vantaggiosa), il termine contrattuale vincolante per ultimare i lavori sarà determinato applicando al termine a base di gara la riduzione percentuale dell'offerta di ribasso presentata dall'appaltatore in sede di gara, qualora questo sia stato uno dei criteri di scelta del contraente.

L'appaltatore dovrà comunicare, per iscritto a mezzo PEC alla Direzione dei Lavori, l'ultimazione dei lavori non appena avvenuta. La Direzione dei Lavori procederà subito alle necessarie constatazioni in contraddittorio.

#### **Art. 2.11 PROGRAMMA ESECUZIONE DEI LAVORI - SOSPENSIONI - PIANO DI QUALITÀ DI INSTALLAZIONE**

Entro 10 giorni dalla consegna dei lavori, l'appaltatore presenterà alla Direzione dei lavori una proposta di programma di esecuzione dei lavori, di cui all'art. 43 comma 10 del d.P.R. n. 207/2010 e all'articolo 1, lettera f) del d.m. 49/2018, elaborato in coerenza con il cronoprogramma predisposto dalla stazione appaltante, con l'offerta tecnica presentata in gara e con le obbligazioni contrattuali, in relazione alle proprie tecnologie, alle proprie scelte imprenditoriali e alla propria organizzazione lavorativa, in cui siano graficamente rappresentate, per ogni lavorazione, le previsioni circa il periodo di esecuzione nonché l'ammontare presunto, parziale e progressivo, dell'avanzamento dei lavori alle scadenze contrattualmente stabilite per la liquidazione dei certificati di pagamento.

Entro dieci giorni dalla presentazione, la Direzione dei lavori d'intesa con la stazione appaltante comunicherà all'appaltatore l'esito dell'esame della proposta di programma; qualora esso non abbia conseguito l'approvazione, l'appaltatore entro 10 giorni, predisporrà una nuova proposta oppure adeguerà quella già presentata secondo le direttive che avrà ricevuto dalla Direzione dei lavori.

Decorsi 10 giorni dalla ricezione della nuova proposta senza che il Responsabile del Procedimento si sia espresso, il programma esecutivo dei lavori si darà per approvato fatte salve indicazioni erronee incompatibili con il rispetto dei termini di ultimazione.

La proposta approvata sarà impegnativa per l'appaltatore che dovrà rispettare i termini previsti, salvo modifiche al programma esecutivo in corso di attuazione per comprovate esigenze non prevedibili che dovranno essere approvate od ordinate dalla Direzione dei lavori.

*Nel caso di sospensione dei lavori, parziale o totale, per cause non attribuibili a responsabilità dell'appaltatore, il programma dei lavori viene aggiornato in relazione all'eventuale incremento della scadenza contrattuale.*

*Eventuali aggiornamenti legati a motivate esigenze organizzative dell'appaltatore e che non comportino modifica delle scadenze contrattuali, sono approvate dalla Direzione dei Lavori, subordinatamente alla verifica della loro effettiva necessità ed attendibilità per il pieno rispetto delle scadenze contrattuali.*

*In tutti i casi in cui ricorrano circostanze speciali che impediscono in via temporanea che i lavori procedano utilmente a regola d'arte, e che non siano prevedibili al momento della stipulazione del contratto, il direttore dei lavori può disporre la sospensione dell'esecuzione del contratto, compilando, se possibile con l'intervento dell'esecutore o di un suo legale rappresentante, il verbale di sospensione, con l'indicazione delle ragioni che hanno determinato l'interruzione dei lavori, nonché dello stato di avanzamento dei lavori, delle opere la cui esecuzione rimane interrotta e delle cautele adottate affinché alla ripresa le stesse possano essere continuate ed ultimate senza eccessivi oneri, della consistenza della forza lavoro e dei mezzi d'opera esistenti in cantiere al momento della sospensione. Il verbale è inoltrato al responsabile del procedimento entro cinque giorni dalla data della sua redazione.*

La sospensione può essere disposta anche dal RUP per il tempo strettamente necessario e per ragioni di necessità o di pubblico interesse, tra cui l'interruzione di finanziamenti, per esigenze sopravvenute di finanza pubblica, disposta con atto motivato delle amministrazioni competenti. Ove successivamente alla consegna dei lavori insorgano, per cause imprevedibili o di forza maggiore, circostanze che impediscano parzialmente il regolare svolgimento dei lavori, l'esecutore è tenuto a proseguire le parti di lavoro eseguibili, mentre si provvede alla sospensione parziale dei lavori non eseguibili, dandone atto in apposito verbale.

Qualora si verificano sospensioni totali o parziali dei lavori disposte per cause diverse da quelle di cui sopra, l'appaltatore sarà dovutamente risarcito sulla base dei criteri riportati all'articolo 10 comma 2 del d.m. 49/2018.

Non appena siano venute a cessare le cause della sospensione il direttore dei lavori lo comunica al RUP affinché quest'ultimo disponga la ripresa dei lavori e indichi il nuovo termine contrattuale. La sospensione parziale dei lavori determina, altresì, il differimento dei termini contrattuali pari ad un numero di giorni determinato dal prodotto dei giorni di sospensione per il rapporto tra ammontare dei lavori non eseguiti per effetto della sospensione parziale e l'importo totale dei lavori previsto nello stesso periodo secondo il cronoprogramma. Entro cinque giorni dalla disposizione di ripresa dei lavori effettuata dal RUP, il direttore dei lavori procede alla redazione del verbale di ripresa dei lavori, che deve essere sottoscritto anche dall'esecutore e deve riportare il nuovo termine contrattuale indicato dal RUP. Nel caso in cui l'esecutore ritenga cessate le cause che hanno determinato la sospensione temporanea dei lavori e il RUP non abbia disposto la ripresa dei lavori stessi, l'esecutore può diffidare il RUP a dare le opportune disposizioni al direttore dei lavori perché provveda alla ripresa; la diffida proposta ai fini sopra indicati, è condizione necessaria per poter iscrivere riserva all'atto della ripresa dei lavori, qualora l'esecutore intenda far valere l'illegittima maggiore durata della sospensione.

Qualora la sospensione, o le sospensioni, durino per un periodo di tempo superiore ad un quarto della durata complessiva prevista per l'esecuzione dei lavori stessi, o comunque quando superino sei mesi complessivi, l'esecutore può chiedere la risoluzione del contratto senza indennità; se la stazione appaltante si oppone, l'esecutore ha diritto alla rifusione dei maggiori oneri derivanti dal prolungamento della sospensione oltre i termini suddetti. Nessun indennizzo è dovuto all'esecutore negli altri casi.

Le contestazioni dell'esecutore in merito alle sospensioni dei lavori sono iscritte a pena di decadenza nei verbali di sospensione e di ripresa dei lavori, salvo che per le sospensioni inizialmente legittime, per le quali è sufficiente l'iscrizione nel verbale di ripresa dei lavori; qualora l'esecutore non intervenga alla firma dei verbali o si rifiuti di sottoscriverli, deve farne espressa riserva sul registro di contabilità. Quando la sospensione supera il quarto del tempo contrattuale complessivo il responsabile del procedimento dà avviso all'ANAC.

L'esecutore che per cause a lui non imputabili non sia in grado di ultimare i lavori nel termine fissato può richiederne la proroga, con congruo anticipo rispetto alla scadenza del termine contrattuale. In ogni caso la sua concessione non pregiudica i diritti spettanti all'esecutore per l'eventuale imputabilità della maggiore durata a fatto della stazione appaltante. Sull'istanza di proroga decide il responsabile del procedimento, sentito il direttore dei lavori, entro trenta giorni dal suo ricevimento. L'esecutore deve ultimare i lavori nel termine stabilito dagli atti contrattuali, decorrente dalla data del verbale di consegna ovvero, in caso di consegna parziale dall'ultimo dei verbali di consegna. L'ultimazione dei lavori, appena avvenuta, è comunicata dall'esecutore per iscritto al direttore dei lavori, il quale procede subito alle necessarie constatazioni in contraddittorio.

L'esecutore non ha diritto allo scioglimento del contratto né ad alcuna indennità qualora i lavori, per qualsiasi causa non imputabile alla stazione appaltante, non siano ultimati nel termine contrattuale e qualunque sia il maggior tempo impiegato.

Fino al **30 giugno 2023**, in deroga all'articolo 107 del decreto legislativo 18 aprile 2016, n. 50, la sospensione, volontaria o coattiva, dell'esecuzione di lavori diretti alla realizzazione delle opere pubbliche di importo pari o superiore alle soglie di cui all'articolo 35 del medesimo decreto legislativo, anche se già iniziati, può avvenire, esclusivamente, per il tempo strettamente necessario al loro superamento, per le seguenti ragioni:

a) cause previste da disposizioni di legge penale, dal codice delle leggi antimafia e delle misure di prevenzione di cui al decreto legislativo 6 settembre 2011, n. 159, nonché da vincoli inderogabili derivanti dall'appartenenza all'Unione europea;

b) gravi ragioni di ordine pubblico, salute pubblica o dei soggetti coinvolti nella realizzazione delle opere, ivi incluse le misure adottate per contrastare l'emergenza sanitaria globale da COVID-19;

c) gravi ragioni di ordine tecnico, idonee a incidere sulla realizzazione a regola d'arte dell'opera, in relazione alle modalità di superamento delle quali non vi è accordo tra le parti;

d) gravi ragioni di pubblico interesse.

La sospensione è in ogni caso disposta dal responsabile unico del procedimento e gestita secondo i casi disciplinati all'articolo 5, Legge n. 120/2020.

Nelle ipotesi di sospensione di cui alla lettera a), si provvede alla risoluzione del contratto che opera di diritto, secondo le modalità previste dall'art. 5, comma 4, Legge n. 120/2020.

Nelle ipotesi di sospensione di cui alle lettere b) e d), su parere del Collegio Consultivo Tecnico, le stazioni appaltanti o le autorità competenti, previa proposta della stazione appaltante, da adottarsi entro il termine di quindici giorni dalla comunicazione allo stesso collegio della sospensione dei lavori, autorizzano nei successivi dieci giorni la prosecuzione dei lavori nel rispetto delle esigenze sottese ai provvedimenti di sospensione adottati, salvi i casi di assoluta e motivata incompatibilità tra causa della sospensione e prosecuzione dei lavori.

Per quanto riguarda i casi di sospensione previsti dalla lettera c), il collegio consultivo tecnico, entro quindici giorni dalla comunicazione della sospensione dei lavori ovvero della causa che potrebbe determinarla, adotta una determinazione con cui accerta l'esistenza di una causa tecnica di legittima sospensione dei lavori e indica le modalità, con cui proseguire i lavori e le eventuali modifiche necessarie da apportare per la realizzazione dell'opera a regola d'arte. La stazione appaltante provvede nei successivi cinque giorni.

Salva l'esistenza di uno dei casi di sospensione di cui ai periodi precedenti, le parti non possono invocare l'inadempimento della controparte o di altri soggetti per sospendere l'esecuzione dei lavori di realizzazione dell'opera ovvero le prestazioni connesse alla tempestiva realizzazione dell'opera.

Il rispetto delle misure di contenimento COVID-19, ove impediscano, anche solo parzialmente, il regolare svolgimento dei lavori ovvero la regolare esecuzione dei servizi o delle forniture costituisce causa di forza maggiore, ai sensi dell'articolo 107, comma 4, del decreto legislativo n. 50 del 2016 e, qualora impedisca di ultimare i lavori, i servizi o le forniture nel termine contrattualmente previsto, costituisce circostanza non imputabile all'esecutore ai sensi del comma 5 del citato articolo 107 ai fini della proroga di detto termine, ove richiesta.

Ai sensi dell'art. 43, comma 4 del d.P.R. n. 207/2010, nel caso di opere e impianti di speciale complessità o di particolare rilevanza sotto il profilo tecnologico, l'appaltatore ha l'obbligo di redigere e consegnare alla Direzione dei Lavori per l'approvazione, di un Piano di qualità di costruzione e di installazione.

Tale documento prevede, pianifica e programma le condizioni, sequenze, modalità, strumentazioni, mezzi d'opera e fasi delle attività di controllo da porre in essere durante l'esecuzione dei lavori, anche in funzione della loro classe di importanza. Il piano definisce i criteri di valutazione dei fornitori e dei materiali ed i criteri di valutazione e risoluzione delle non conformità.

#### **Art. 2.12 RAPPORTI CON LA DIREZIONE LAVORI**

Il direttore dei lavori riceve dal RUP disposizioni di servizio mediante le quali quest'ultimo impartisce le indicazioni occorrenti a garantire la regolarità dei lavori, fissa l'ordine da seguirsi nella loro esecuzione, quando questo non sia regolato dal contratto.

Fermo restando il rispetto delle disposizioni di servizio impartite dal RUP, il direttore dei lavori opera in autonomia in ordine al controllo tecnico, contabile e amministrativo dell'esecuzione dell'intervento.

Nell'ambito delle disposizioni di servizio impartite dal RUP al direttore dei lavori resta di competenza l'emanazione di ordini di servizio all'esecutore in ordine agli aspetti tecnici ed economici della gestione dell'appalto. Nei casi in cui non siano utilizzati strumenti informatici per il controllo tecnico, amministrativo e contabile dei lavori, gli ordini di servizio dovranno comunque avere forma scritta e l'esecutore dovrà restituire gli ordini stessi firmati per avvenuta conoscenza. L'esecutore è tenuto ad uniformarsi alle disposizioni contenute negli ordini di servizio, fatta salva la facoltà di iscrivere le proprie riserve.

Il direttore dei lavori controlla il rispetto dei tempi di esecuzione dei lavori indicati nel cronoprogramma allegato al progetto esecutivo e dettagliato nel programma di esecuzione dei lavori a cura dell'appaltatore.

Il direttore dei lavori, oltre a quelli che può disporre autonomamente, esegue, altresì, tutti i controlli e le prove previsti dalle vigenti norme nazionali ed

europee, dal Piano d'azione nazionale per la sostenibilità ambientale dei consumi della pubblica amministrazione e dal capitolato speciale d'appalto.

Il direttore dei lavori può rifiutare in qualunque tempo i materiali e i componenti deperiti dopo l'introduzione in cantiere o che per qualsiasi causa non risultano conformi alla normativa tecnica, nazionale o dell'Unione europea, alle caratteristiche tecniche indicate nei documenti allegati al contratto, con obbligo per l'esecutore di rimuoverli dal cantiere e sostituirli con altri a sue spese; in tal caso il rifiuto è trascritto sul giornale dei lavori o, comunque, nel primo atto contabile utile. Ove l'esecutore non effettui la rimozione nel termine prescritto dal direttore dei lavori, la stazione appaltante può provvedervi direttamente a spese dell'esecutore, a carico del quale resta anche qualsiasi onere o danno che possa derivargli per effetto della rimozione eseguita d'ufficio. L'accettazione definitiva dei materiali e dei componenti si ha solo dopo la loro posa in opera. Anche dopo l'accettazione e la posa in opera dei materiali e dei componenti da parte dell'esecutore, restano fermi i diritti e i poteri della stazione appaltante in sede di collaudo.

Il direttore dei lavori o l'organo di collaudo dispongono prove o analisi ulteriori rispetto a quelle previste dalla legge o dal capitolato speciale d'appalto finalizzate a stabilire l'idoneità dei materiali o dei componenti e ritenute necessarie dalla stazione appaltante, con spese a carico dell'esecutore.

I materiali previsti dal progetto sono campionati e sottoposti all'approvazione del direttore dei lavori, completi delle schede tecniche di riferimento e di tutte le certificazioni in grado di giustificarne le prestazioni, con congruo anticipo rispetto alla messa in opera. Il direttore dei lavori verifica altresì il rispetto delle norme in tema di sostenibilità ambientale, tra cui le modalità poste in atto dall'esecutore in merito al riuso di materiali di scavo e al riciclo entro lo stesso confine di cantiere.

Il direttore dei lavori accerta che i documenti tecnici, prove di cantiere o di laboratorio, certificazioni basate sull'analisi del ciclo di vita del prodotto (LCA) relative a materiali, lavorazioni e apparecchiature impiantistiche rispondano ai requisiti di cui al Piano d'azione nazionale per la sostenibilità ambientale dei consumi della pubblica amministrazione.

Il direttore dei lavori esegue le seguenti attività di controllo:

- a) in caso di risoluzione contrattuale, cura, su richiesta del RUP, la redazione dello stato di consistenza dei lavori già eseguiti, l'inventario di materiali, macchine e mezzi d'opera e la relativa presa in consegna;
- b) fornisce indicazioni al RUP per l'irrogazione delle penali da ritardo previste nel contratto, nonché per le valutazioni inerenti la risoluzione contrattuale ai sensi dell'articolo 108, comma 4, del Codice;
- c) accerta che si sia data applicazione alla normativa vigente in merito al deposito dei progetti strutturali delle costruzioni e che sia stata rilasciata la necessaria autorizzazione in caso di interventi ricadenti in zone soggette a rischio sismico;
- d) determina in contraddittorio con l'esecutore i nuovi prezzi delle lavorazioni e dei materiali non previsti dal contratto;
- e) redige apposita relazione laddove avvengano sinistri alle persone o danni alla proprietà nel corso dell'esecuzione di lavori e adotta i provvedimenti idonei a ridurre per la stazione appaltante le conseguenze dannose;
- f) redige processo verbale alla presenza dell'esecutore dei danni cagionati da forza maggiore, al fine di accertare:
  - 1) lo stato delle cose dopo il danno, rapportandole allo stato precedente;
  - 2) le cause dei danni, precisando l'eventuale causa di forza maggiore;
  - 3) l'eventuale negligenza, indicandone il responsabile;
  - 4) l'osservanza o meno delle regole dell'arte e delle prescrizioni del direttore dei lavori;
  - 5) l'eventuale omissione delle cautele necessarie a prevenire i danni.

Il direttore dei lavori effettua il controllo della spesa legata all'esecuzione dell'opera o dei lavori, attraverso la compilazione con precisione e tempestività dei documenti contabili, che sono atti pubblici a tutti gli effetti di legge, con i quali si realizza l'accertamento e la registrazione dei fatti producenti spesa.

Tali documenti contabili sono costituiti da:

- giornale dei lavori
- libretto delle misure
- registro di contabilità
- sommario del registro di contabilità
- stato di avanzamento dei lavori (SAL)
- conto finale dei lavori.

Secondo il principio di costante progressione della contabilità, le predette attività di accertamento dei fatti producenti spesa devono essere eseguite contemporaneamente al loro accadere e, quindi, devono procedere di pari passo con l'esecuzione affinché la Direzione lavori possa sempre:

- a) rilasciare gli stati d'avanzamento dei lavori entro il termine fissato nella documentazione di gara e nel contratto, ai fini dell'emissione dei certificati per il pagamento degli acconti da parte del RUP;
- b) controllare lo sviluppo dei lavori e impartire tempestivamente le debite disposizioni per la relativa esecuzione entro i limiti dei tempi e delle somme autorizzate.

Nel caso di utilizzo di programmi di contabilità computerizzata, la compilazione dei libretti delle misure può essere effettuata anche attraverso la registrazione delle misure rilevate direttamente in cantiere dal personale incaricato, in apposito brogliaccio ed in contraddittorio con l'esecutore.

Nei casi in cui è consentita l'utilizzazione di programmi per la contabilità computerizzata, preventivamente accettati dal responsabile del procedimento, la compilazione dei libretti delle misure può essere effettuata sulla base dei dati rilevati nel brogliaccio, anche se non espressamente richiamato.

Il direttore dei lavori può disporre modifiche di dettaglio non comportanti aumento o diminuzione dell'importo contrattuale, comunicandole preventivamente al RUP.

### Art. 2.13 ISPETTORI DI CANTIERE

Ai sensi dell'art. 101, comma 2, del Codice, in relazione alla complessità dell'intervento, il Direttore dei Lavori può essere coadiuvato da uno o più direttori operativi e ispettori di cantiere, che devono essere dotati di adeguata competenza e professionalità in relazione alla tipologia di lavori da eseguire. In tal caso, si avrà la costituzione di un "ufficio di direzione dei lavori" ai sensi dell'art. 101, comma 3, del Codice.

Gli assistenti con funzioni di ispettori di cantiere collaboreranno con il direttore dei lavori nella sorveglianza dei lavori in conformità delle prescrizioni stabilite nel presente capitolato speciale di appalto.

La posizione di ispettore sarà ricoperta da una sola persona che esercita la sua attività in un turno di lavoro. La stazione appaltante sarà tenuta a nominare più ispettori di cantiere affinché essi, mediante turnazione, possano assicurare la propria presenza a tempo pieno durante il periodo di svolgimento di lavori che richiedono controllo quotidiano, nonché durante le fasi di collaudo e delle eventuali manutenzioni.

Gli ispettori risponderanno della loro attività direttamente al Direttore dei lavori. Agli ispettori saranno affidati fra gli altri i seguenti compiti:

- a) la verifica dei documenti di accompagnamento delle forniture di materiali per assicurare che siano conformi alle prescrizioni ed approvati dalle strutture di controllo di qualità del fornitore;
- b) la verifica, prima della messa in opera, che i materiali, le apparecchiature e gli impianti abbiano superato le fasi di collaudo prescritte dal controllo di qualità o dalle normative vigenti o dalle prescrizioni contrattuali in base alle quali sono stati costruiti;
- c) il controllo sulla attività dei subappaltatori;
- d) il controllo sulla regolare esecuzione dei lavori con riguardo ai disegni ed alle specifiche tecniche contrattuali;
- e) l'assistenza alle prove di laboratorio;
- f) l'assistenza ai collaudi dei lavori ed alle prove di messa in esercizio ed accettazione degli impianti;
- g) la predisposizione degli atti contabili e l'esecuzione delle misurazioni quando siano stati incaricati dal direttore dei lavori;
- h) l'assistenza al coordinatore per l'esecuzione.

Il Direttore dei Lavori e i componenti dell'ufficio di direzione dei lavori, ove nominati, saranno tenuti a utilizzare la diligenza richiesta dall'attività esercitata ai sensi dell'art. 1176, comma 2, codice civile e a osservare il canone di buona fede di cui all'art. 1375 codice civile.

Il Direttore dei Lavori potrà delegare le attività di controllo dei materiali e la compilazione del giornale dei lavori agli ispettori di cantiere, fermo restando che l'accettazione dei materiali e la verifica dell'esattezza delle annotazioni, le osservazioni, le prescrizioni e avvertenze sul giornale, resta di sua esclusiva competenza.

Con riferimento ad eventuali lavori affidati in subappalto il Direttore dei Lavori, con l'ausilio degli ispettori di cantiere, svolgerà le seguenti funzioni:

- verifica della presenza in cantiere delle imprese subappaltatrici autorizzate, nonché dei subcontraenti, che non sono subappaltatori, i cui nominativi sono stati comunicati alla stazione appaltante;
- controllo che i subappaltatori e i subcontraenti svolgano effettivamente la parte di prestazioni ad essi affidate nel rispetto della normativa vigente e del contratto stipulato;
- accertamento delle contestazioni dell'impresa affidataria sulla regolarità dei lavori eseguiti dal subappaltatore e, ai fini della sospensione dei pagamenti all'impresa affidataria, determinazione della misura della quota corrispondente alla prestazione oggetto di contestazione;
- verifica del rispetto degli obblighi previsti dall'art. 105, comma 14, del Codice in materia di applicazioni dei prezzi di subappalto e sicurezza;
- segnalazione al Rup dell'inosservanza, da parte dell'impresa affidataria, delle disposizioni di cui all'art. 105 del Codice.

Il Direttore dei lavori **NON** delega alla predisposizione e tenuta degli atti contabili di sua competenza.

#### **Art. 2.14 PENALI - PREMIO DI ACCELERAZIONE**

Ai sensi dell'articolo 113-bis del Codice, i contratti di appalto prevedono penali per il ritardo nell'esecuzione delle prestazioni contrattuali da parte dell'appaltatore commisurate ai giorni di ritardo e proporzionali rispetto all'importo del contratto.

Le penali dovute per il ritardato adempimento sono calcolate in misura giornaliera compresa tra lo 0,3 per mille e l'1 per mille dell'ammontare netto contrattuale da determinare in relazione all'entità delle conseguenze legate al ritardo e non possono comunque superare, complessivamente, il 10 per cento di detto ammontare netto contrattuale.

Oppure

Le penali dovute per il ritardato adempimento sono calcolate in misura giornaliera compresa tra lo 0,6 per mille e l'1 per mille dell'ammontare netto contrattuale da determinare in relazione all'entità delle conseguenze legate al ritardo e non possono comunque superare, complessivamente, il 20 per cento di detto ammontare netto contrattuale.

In caso di mancato rispetto del termine stabilito per l'ultimazione dei lavori, sarà applicata una penale giornaliera dell'1 per mille dell'importo netto contrattuale.

Relativamente alla esecuzione della prestazione articolata in più parti, come previsto dal progetto esecutivo e dal presente Capitolato speciale d'appalto, nel caso di ritardo rispetto ai termini di una o più d'una di tali parti, le penali su indicate si applicano ai rispettivi importi.

Tutte le penali saranno contabilizzate in detrazione, in occasione di ogni pagamento immediatamente successivo al verificarsi della relativa condizione di ritardo, e saranno imputate mediante ritenuta sull'importo della rata di saldo in sede di collaudo finale.

Per il ritardato adempimento delle obbligazioni assunte dagli esecutori, l'importo complessivo delle penali da applicare non potrà superare il dieci per cento dell'importo netto contrattuale, da determinare in relazione all'entità delle conseguenze legate all'eventuale ritardo.

In caso di apprezzabile interesse da parte della Stazione Appaltante a che l'ultimazione dei lavori avvenga in anticipo rispetto al termine contrattualmente previsto, e l'esecuzione sia conforme alle obbligazioni assunte, all'esecutore sarà riconosciuto un premio per ogni giorno di anticipo sul termine finale pari a Euro **NON PREVISTO**.

#### **Art. 2.15 SICUREZZA DEI LAVORI**

L'appaltatore è tenuto ad osservare le disposizioni del piano di sicurezza e coordinamento eventualmente predisposto dal Coordinatore per la sicurezza in fase di progettazione (CSP) e messo a disposizione da parte della Stazione appaltante, ai sensi dell'articolo 100 del d.lgs. n. 81/2008 e s.m.i.

L'obbligo è esteso alle eventuali modifiche e integrazioni disposte autonomamente dal Coordinatore per la sicurezza in fase di esecuzione (CSE) in seguito a sostanziali variazioni alle condizioni di sicurezza sopravvenute e alle eventuali modifiche e integrazioni approvate o accettate dallo stesso CSE. I nominativi dell'eventuale CSP e del CSE sono comunicati alle imprese esecutrici e indicati nel cartello di cantiere a cura della Stazione appaltante.

L'Appaltatore, prima della consegna dei lavori e, anche in caso di consegna d'urgenza, dovrà presentare al CSE (ai sensi dell'art. 100 del d.lgs. 9 aprile 2008, n. 81 e s.m.i.) le eventuali proposte di integrazione al Piano di Sicurezza e Coordinamento allegato al progetto.

L'Appaltatore dovrà redigere il Piano Operativo di Sicurezza (POS), in riferimento al singolo cantiere interessato, da considerare come piano complementare di dettaglio del piano di sicurezza sopra menzionato. Il POS deve essere redatto da ciascuna impresa operante nel cantiere e consegnato alla stazione appaltante, per il tramite dell'appaltatore, prima dell'inizio dei lavori per i quali esso è redatto.

Qualora non sia previsto Piano di Sicurezza e Coordinamento (PSC), l'Appaltatore sarà tenuto comunque a presentare un Piano di Sicurezza Sostitutivo (PSS) del Piano di Sicurezza e Coordinamento conforme ai contenuti dell'Allegato XV del d.lgs. 9 aprile 2008, n. 81 e s.m.i..

Nei casi in cui è prevista la redazione del Piano di Sicurezza e Coordinamento, prima dell'inizio dei lavori ovvero in corso d'opera, le imprese esecutrici possono presentare, per mezzo dell'impresa affidataria, al Coordinatore per l'esecuzione dei lavori proposte di modificazioni o integrazioni al Piano di Sicurezza e di Coordinamento loro trasmesso al fine di adeguarne i contenuti alle tecnologie proprie dell'Appaltatore e per garantire il rispetto delle norme per la prevenzione degli infortuni e la tutela della salute dei lavoratori eventualmente disattese nel piano stesso.

Il piano di sicurezza dovrà essere rispettato in modo rigoroso. È compito e onere dell'Appaltatore ottemperare a tutte le disposizioni normative vigenti in campo di sicurezza ed igiene del lavoro che gli concernono e che riguardano le proprie maestranze, mezzi d'opera ed eventuali lavoratori autonomi cui esse ritenga di affidare, anche in parte, i lavori o prestazioni specialistiche in essi compresi.

Ai sensi dell'articolo 90 del d.lgs. n. 81/2008 e s.m.i. nei cantieri in cui è prevista la presenza di più imprese esecutrici, anche non contemporanea, viene designato il coordinatore per la progettazione (CSP) e, prima dell'affidamento dei lavori, il coordinatore per l'esecuzione dei lavori (CSE), in possesso dei requisiti di cui all'articolo 98 del d.lgs. n. 81/2008 e s.m.i. La disposizione di cui al periodo precedente si applica anche nel caso in cui, dopo l'affidamento dei lavori a un'unica impresa, l'esecuzione dei lavori o di parte di essi sia affidata a una o più imprese.

Anche nel caso di affidamento dei lavori ad un'unica impresa, si procederà alle seguenti verifiche prima della consegna dei lavori:

- verifica l'idoneità tecnico-professionale delle imprese affidatarie, delle imprese esecutrici e dei lavoratori autonomi in relazione alle funzioni o ai lavori da affidare, con le modalità di cui all'allegato XVII del d.lgs. n. 81/2008 e s.m.i.. Nei cantieri la cui entità presunta è inferiore a 200 uomini-giorno e i cui lavori non comportano rischi particolari di cui all'allegato XI, il requisito di cui al periodo che precede si considera soddisfatto mediante presentazione da parte delle imprese e dei lavoratori autonomi del certificato di iscrizione alla Camera di commercio, industria e artigianato e del documento unico di regolarità contributiva, corredato da autocertificazione in ordine al possesso degli altri requisiti previsti dall'allegato XVII;
- dichiarazione dell'organico medio annuo, distinto per qualifica, corredata dagli estremi delle denunce dei lavoratori effettuate all'Istituto nazionale della previdenza sociale (INPS), all'Istituto nazionale assicurazione infortuni sul lavoro (INAIL) e alle casse edili, nonché una dichiarazione relativa al contratto collettivo stipulato dalle organizzazioni sindacali comparativamente più rappresentative, applicato ai lavoratori dipendenti. Nei cantieri la cui entità presunta è inferiore a 200 uomini-giorno e i cui lavori non comportano rischi particolari di cui all'allegato XI, il requisito di cui al periodo che precede si considera soddisfatto mediante presentazione da parte delle imprese del documento unico di regolarità contributiva, fatta salva l'acquisizione d'ufficio da parte delle stazioni appaltanti pubbliche, e dell'autocertificazione relativa al contratto collettivo applicato;
- copia della notifica preliminare, se del caso, di cui all'articolo 99 del d.lgs. n. 81/2008 e s.m.i. e una dichiarazione attestante l'avvenuta verifica della documentazione di cui alle lettere a) e b).

All'atto dell'inizio dei lavori, e possibilmente nel verbale di consegna, l'Appaltatore dovrà dichiarare esplicitamente di essere perfettamente a conoscenza del regime di sicurezza del lavoro, ai sensi del d.lgs. 9 aprile 2008, n. 81 e s.m.i., in cui si colloca l'appalto e cioè:

- che il committente è **COMUNE DI VINCI** e per esso in forza delle competenze attribuitegli all'Ing. **Claudia Peruzzi**;



- che il Responsabile dei Lavori, eventualmente incaricato dal suddetto Committente (ai sensi dell'art. 89 d.lgs. 9 aprile 2008, n. 81) è l'Ing. Claudia Peruzzi;
- che i lavori appaltati **non rientrano** nelle soglie fissate dall'art. 90 del d.lgs. 9 aprile 2008, n. 81 e s.m.i., per la nomina dei Coordinatori della Sicurezza;

Il piano (o i piani) dovranno comunque essere aggiornati nel caso di nuove disposizioni in materia di sicurezza e di igiene del lavoro, o di nuove circostanze intervenute nel corso dell'appalto, nonché ogni qualvolta l'Appaltatore intenda apportare modifiche alle misure previste o ai macchinari ed attrezzature da impiegare.

L'Appaltatore dovrà portare a conoscenza del personale impiegato in cantiere e dei rappresentanti dei lavori per la sicurezza il piano (o i piani) di sicurezza ed igiene del lavoro e gli eventuali successivi aggiornamenti, allo scopo di informare e formare detto personale, secondo le direttive eventualmente emanate dal Coordinatore per l'esecuzione dei lavori. Ai sensi dell'articolo 105, comma 14, del Codice dei contratti, l'appaltatore è solidalmente responsabile con i subappaltatori per gli adempimenti, da parte di questo ultimo, degli obblighi di sicurezza.

Le gravi o ripetute violazioni dei piani di sicurezza da parte dell'appaltatore, comunque accertate, previa formale costituzione in mora dell'interessato, costituiscono causa di risoluzione del contratto.

#### **Art. 2.16 OBBLIGHI DELL'APPALTATORE RELATIVI ALLA TRACCIABILITÀ DEI FLUSSI FINANZIARI**

L'Appaltatore assume tutti gli obblighi di tracciabilità dei flussi finanziari di cui all'art. 3 della legge 13 agosto 2010, n. 136 e s.m.i., a pena di nullità del contratto.

Tutti i movimenti finanziari relativi all'intervento per pagamenti a favore dell'appaltatore, o di tutti i soggetti che eseguono lavori, forniscono beni o prestano servizi in relazione all'intervento, devono avvenire mediante bonifico bancario o postale, ovvero altro mezzo che sia ammesso dall'ordinamento giuridico in quanto idoneo ai fini della tracciabilità. Tali pagamenti devono avvenire utilizzando i conti correnti dedicati.

Le prescrizioni suindicate dovranno essere riportate anche nei contratti sottoscritti con subappaltatori e/o subcontraenti a qualsiasi titolo interessati all'intervento.

L'Appaltatore si impegna, inoltre, a dare immediata comunicazione alla stazione appaltante ed alla prefettura-ufficio territoriale del Governo della provincia ove ha sede la stazione appaltante, della notizia dell'inadempimento della propria controparte (subappaltatore/subcontraente) agli obblighi di tracciabilità finanziaria. Il mancato utilizzo del bonifico bancario o postale ovvero degli altri strumenti idonei a consentire la piena tracciabilità delle operazioni costituisce causa di risoluzione del contratto.

#### **Art. 2.17 ANTICIPAZIONE E PAGAMENTI IN ACCONTO**

Ai sensi dell'art. 35 comma 18 del d.lgs. n. 50/2016 e s.m.i., sul valore del contratto d'appalto verrà calcolato l'importo dell'anticipazione del prezzo pari al **20** per cento da corrispondere all'appaltatore entro quindici giorni dall'effettivo inizio della prestazione.

L'erogazione dell'anticipazione, consentita anche nel caso di consegna in via d'urgenza, ai sensi dell'articolo 32, comma 8, del citato decreto, è subordinata alla costituzione di garanzia fidejussoria bancaria o assicurativa di importo pari all'anticipazione maggiorato del tasso di interesse legale applicato al periodo necessario al recupero dell'anticipazione stessa secondo il cronoprogramma della prestazione. La predetta garanzia è rilasciata da imprese bancarie autorizzate ai sensi del decreto legislativo 1° settembre 1993, n. 385, o assicurative autorizzate alla copertura dei rischi ai quali si riferisce l'assicurazione e che rispondano ai requisiti di solvibilità previsti dalle leggi che ne disciplinano la rispettiva attività. La garanzia può essere, altresì, rilasciata dagli intermediari finanziari iscritti nell'albo degli intermediari finanziari di cui all'articolo 106 del decreto legislativo 1° settembre 1993, n. 385.

L'anticipazione sarà gradualmente recuperata mediante trattenuta sull'importo di ogni certificato di pagamento, di un importo percentuale pari a quella dell'anticipazione; in ogni caso all'ultimazione della prestazione l'importo dell'anticipazione dovrà essere compensato integralmente. Il beneficiario decade dall'anticipazione, con obbligo di restituzione, se l'esecuzione della prestazione non procede, per ritardi a lui imputabili, secondo i tempi contrattuali. Sulle somme restituite sono dovuti gli interessi legali con decorrenza dalla data di erogazione della anticipazione.

L'Appaltatore avrà diritto a pagamenti in acconto, in corso d'opera, ogni qual volta il suo credito, al netto del ribasso d'asta e delle prescritte ritenute, raggiunga la cifra di Euro **35.000**.

Lo stato di avanzamento (SAL) dei lavori sarà rilasciato nei termini e modalità indicati nella documentazione di gara e nel contratto di appalto, ai fini del pagamento di una rata di acconto; a tal fine il documento dovrà precisare il corrispettivo maturato, gli acconti già corrisposti e di conseguenza, l'ammontare dell'acconto da corrispondere, sulla base della differenza tra le prime due voci.

**Ai sensi dell'art. 113-bis del d.lgs. 50/2016, il termine per il pagamento relativo agli acconti del corrispettivo di appalto non può superare i trenta giorni decorrenti dall'adozione di ogni stato di avanzamento dei lavori, salvo che sia diversamente ed espressamente concordato dalle parti e comunque entro un termine non superiore a 60 giorni e purché ciò sia giustificato dalla natura particolare del contratto o da talune sue caratteristiche.**

**L'esecutore comunica alla stazione appaltante il raggiungimento delle condizioni contrattuali per l'adozione dello stato di avanzamento dei lavori.**

**Il Direttore dei Lavori, accertata la conformità della merce o del servizio al contratto d'appalto e verificato, quindi, il raggiungimento delle condizioni contrattuali adotta lo stato di avanzamento, contestualmente al ricevimento della comunicazione fatta dall'esecutore. Laddove si dovesse verificare una difformità tra le valutazioni del direttore dei lavori e quelle dell'esecutore in merito al raggiungimento delle condizioni contrattuali, il direttore dei lavori, a seguito di accertamento in contraddittorio con l'esecutore, procede all'archiviazione della comunicazione ovvero all'adozione dello stato di avanzamento dei lavori.**

**Il direttore dei lavori trasmette lo stato di avanzamento al RUP, il quale previa verifica della regolarità contributiva dell'impresa esecutrice, emette il certificato di pagamento contestualmente allo stato di avanzamento e, comunque, non oltre sette giorni dalla data della sua adozione. Il RUP invia il certificato di pagamento alla stazione appaltante, la quale procede al pagamento.**

**L'esecutore può emettere fattura al momento dell'adozione dello stato di avanzamento dei lavori e l'emissione della stessa non è subordinata al rilascio del certificato di pagamento da parte del RUP.**

**Ogni certificato di pagamento emesso dal RUP è annotato nel registro di contabilità.**

La Stazione Appaltante acquisisce d'ufficio, anche attraverso strumenti informatici, il documento unico di regolarità contributiva (DURC) dagli istituti o dagli enti abilitati al rilascio in tutti i casi in cui è richiesto dalla legge.

Il certificato per il pagamento dell'ultima rata del corrispettivo, qualunque sia l'ammontare, verrà rilasciato dopo l'ultimazione dei lavori.

**Ai sensi dell'art. 4, comma 2, d.m. 143/2021, la congruità dell'incidenza della manodopera sull'opera complessiva, deve essere richiesta dal committente o dall'impresa affidataria, in occasione della presentazione dell'ultimo stato di avanzamento dei lavori da parte dell'impresa, prima di procedere al saldo finale dei lavori.**

**A tal fine l'impresa affidataria avrà l'obbligo di attestare la congruità dell'incidenza della manodopera mediante la presentazione del DURC di congruità riferito all'opera complessiva (art. 4, comma 3, d.m. 143/2021).**

**L'attestazione di congruità sarà rilasciata dalla Cassa Edile/Edilcassa territorialmente competente, entro dieci giorni dalla richiesta, su istanza dell'impresa affidataria.**

**Nel caso in cui la Cassa Edile/Edilcassa riscontrasse delle incongruità nei dati (art. 5, d.m. 143/2021), lo comunicherà all'impresa affidataria, la quale avrà 15 giorni di tempo, dalla ricezione dell'avviso, per regolarizzare la sua posizione, attraverso il versamento in Cassa Edile/Edilcassa dell'importo pari alla differenza di costo del lavoro necessaria a raggiungere la percentuale stabilita per la congruità ed ottenere il rilascio del DURC di congruità.**

**Laddove invece, decorra inutilmente il termine di 15 giorni, la Cassa Edile comunicherà, l'esito negativo della verifica di congruità ai soggetti che hanno effettuato la richiesta, con l'indicazione dell'importo a debito e delle cause di irregolarità. Conseguentemente, la Cassa Edile/Edilcassa territorialmente competente procederà all'iscrizione dell'impresa affidataria nella Banca nazionale delle imprese irregolari**

(BNI).

**Qualora lo scostamento rispetto agli indici di congruità sia accertato in misura pari o inferiore al 5% della percentuale di incidenza della manodopera, la Cassa Edile/Edilcassa rilascerà ugualmente l'attestazione di congruità previa dichiarazione del direttore dei lavori che giustifichi tale scostamento.**

**L'impresa affidataria che risulti non congrua può, altresì, dimostrare il raggiungimento della percentuale di incidenza della manodopera mediante l'esibizione di documentazione provante costi non registrati presso la Cassa Edile/Edilcassa, in base a quanto previsto dall'Accordo collettivo del 10 settembre 2020.**

**L'esito negativo della verifica di congruità inciderà, in ogni caso, sulle successive verifiche di regolarità contributiva finalizzate al rilascio, per l'impresa affidataria, del DURC ordinario.**

Ai sensi dell'art. 30 del d.lgs. 50/2016 e s.m.i., in caso di inadempienza contributiva risultante dal documento unico di regolarità contributiva relativo a personale dipendente dell'affidatario o del subappaltatore o dei soggetti titolari di subappalti e cottimi, impiegato nell'esecuzione del contratto, la stazione appaltante trattiene dal certificato di pagamento l'importo corrispondente all'inadempienza per il successivo versamento diretto agli enti previdenziali e assicurativi, compresa, nei lavori, la cassa edile.

In ogni caso sull'importo netto progressivo delle prestazioni è operata una ritenuta dello 0,50 per cento; le ritenute possono essere svincolate soltanto in sede di liquidazione finale, dopo l'approvazione da parte della stazione appaltante del certificato di collaudo o di verifica di conformità, previo rilascio del documento unico di regolarità contributiva.

In caso di ritardo nel pagamento delle retribuzioni dovute al personale, il responsabile unico del procedimento invita per iscritto il soggetto inadempiente, ed in ogni caso l'affidatario, a provvedervi entro i successivi quindici giorni. Ove non sia stata contestata formalmente e motivatamente la fondatezza della richiesta entro il termine sopra assegnato, la stazione appaltante paga anche in corso d'opera direttamente ai lavoratori le retribuzioni arretrate, detraendo il relativo importo dalle somme dovute all'affidatario del contratto ovvero dalle somme dovute al subappaltatore inadempiente nel caso in cui sia previsto il pagamento diretto.

#### **Art. 2.18 CONTO FINALE - AVVISO AI CREDITORI**

Si stabilisce che il conto finale verrà compilato entro 30 giorni dalla data dell'ultimazione dei lavori.

Il conto finale dei lavori è compilato dal Direttore dei Lavori a seguito della certificazione dell'ultimazione degli stessi e trasmesso al Rup unitamente ad una relazione, in cui sono indicate le vicende alle quali l'esecuzione del lavoro è stata soggetta, allegando tutta la relativa documentazione.

Il conto finale dei lavori dovrà essere sottoscritto dall'Appaltatore, su richiesta del Responsabile del procedimento entro il termine perentorio di trenta giorni. All'atto della firma, non potrà iscriverne domande per oggetto o per importo diverse da quelle formulate nel registro di contabilità durante lo svolgimento dei lavori, e dovrà confermare le riserve già iscritte sino a quel momento negli atti contabili. Se l'Appaltatore non firma il conto finale nel termine indicato, o se lo sottoscrive senza confermare le domande già formulate nel registro di contabilità, il conto finale si ha come da lui definitivamente accettato. Il Responsabile del procedimento in ogni caso formula una sua relazione al conto finale.

All'atto della redazione del certificato di ultimazione dei lavori il responsabile del procedimento darà avviso al Sindaco o ai Sindaci del comune nel cui territorio si eseguiranno i lavori, i quali curano la pubblicazione, nei comuni in cui l'intervento sarà stato eseguito, di un avviso contenente l'invito per coloro i quali vantino crediti verso l'esecutore per indebite occupazioni di aree o stabili e danni arrecati nell'esecuzione dei lavori, a presentare entro un termine non superiore a sessanta giorni le ragioni dei loro crediti e la relativa documentazione. Trascorso questo termine il Sindaco trasmetterà al responsabile del procedimento i risultati dell'anzidetto avviso con le prove delle avvenute pubblicazioni ed i reclami eventualmente presentati. Il responsabile del procedimento invierà l'esecutore a soddisfare i crediti da lui riconosciuti e quindi rimetterà al collaudatore i documenti ricevuti dal Sindaco o dai Sindaci interessati, aggiungendo il suo parere in merito a ciascun titolo di credito ed eventualmente le prove delle avvenute tacitazioni.

#### **Art. 2.19 ULTIMAZIONE LAVORI - COLLAUDO/CERTIFICATO DI REGOLARE ESECUZIONE**

Conformemente all'articolo 12 del d.m. 49/2018, il direttore dei lavori, a fronte della comunicazione dell'esecutore di intervenuta ultimazione dei lavori, effettuerà i necessari accertamenti in contraddittorio con l'esecutore, elaborerà tempestivamente il certificato di ultimazione dei lavori e lo invierà al RUP, il quale ne rilascerà copia conforme all'esecutore.

Il certificato di ultimazione elaborato dal direttore dei lavori potrà prevedere l'assegnazione di un termine perentorio, non superiore a sessanta giorni, per il completamento di lavorazioni di piccola entità, accertate da parte del direttore dei lavori come del tutto marginali e non incidenti sull'uso e sulla funzionalità dei lavori. Il mancato rispetto di questo termine comporta l'inefficacia del certificato di ultimazione e la necessità di redazione di nuovo certificato che accerti l'avvenuto completamento delle lavorazioni sopraindicate.

In sede di collaudo il direttore dei lavori:

- a) fornirà all'organo di collaudo i chiarimenti e le spiegazioni di cui dovesse necessitare e trasmetterà allo stesso la documentazione relativa all'esecuzione dei lavori;
- b) assisterà i collaudatori nell'espletamento delle operazioni di collaudo;
- c) esaminerà e approverà il programma delle prove di collaudo e messa in servizio degli impianti.

La Stazione Appaltante entro trenta giorni dalla data di ultimazione dei lavori, ovvero dalla data di consegna dei lavori in caso di collaudo in corso d'opera, attribuisce l'incarico del collaudo a soggetti con qualificazione rapportata alla tipologia e caratteristica del contratto, in possesso dei requisiti di moralità, competenza e professionalità, iscritti all'albo dei collaudatori nazionale o regionale di pertinenza.

Il collaudo deve essere concluso entro sei mesi dalla data di ultimazione dei lavori, salvi i casi di particolare complessità dell'opera da collaudare, per i quali il termine può essere elevato sino ad un anno. Il certificato di collaudo ha carattere provvisorio e assume carattere definitivo decorso due anni dalla sua emissione. Decorso tale termine, il collaudo si intende tacitamente approvato ancorché l'atto formale di approvazione non sia stato emesso entro due mesi dalla scadenza del medesimo termine.

I termini di inizio e di conclusione delle operazioni di collaudo dovranno comunque rispettare le disposizioni di cui al d.P.R. n. 207/2010, nonché le disposizioni dell'art. 102 del d.lgs. n. 50/2016 e s.m.i.

L'esecutore, a propria cura e spesa, metterà a disposizione dell'organo di collaudo gli operai e i mezzi d'opera necessari ad eseguire le operazioni di riscontro, le esplorazioni, gli scandagli, gli esperimenti, compreso quanto necessario al collaudo statico. Rimarrà a cura e carico dell'esecutore quanto occorre per ristabilire le parti del lavoro, che sono state alterate nell'eseguire tali verifiche. Nel caso in cui l'esecutore non ottemperi a tali obblighi, l'organo di collaudo potrà disporre che sia provveduto d'ufficio, in danno all'esecutore inadempiente, deducendo la spesa dal residuo credito dell'esecutore.

Nel caso di collaudo in corso d'opera, l'organo di collaudo, anche statico, effettuerà visite in corso d'opera con la cadenza che esso ritiene adeguata per un accertamento progressivo della regolare esecuzione dei lavori. In particolare sarà necessario che vengano effettuati sopralluoghi durante l'esecuzione delle fondazioni e di quelle lavorazioni significative la cui verifica risulti impossibile o particolarmente complessa successivamente all'esecuzione. Di ciascuna visita, alla quale dovranno essere invitati l'esecutore ed il direttore dei lavori, sarà redatto apposito verbale.

Se i difetti e le mancanze sono di poca entità e sono riparabili in breve tempo, l'organo di collaudo prescriverà specificatamente le lavorazioni da eseguire, assegnando all'esecutore un termine; il certificato di collaudo non sarà rilasciato sino a che non risulti che l'esecutore abbia completamente e regolarmente eseguito le lavorazioni prescritte. Nel caso di inottemperanza da parte dell'esecutore, l'organo di collaudo disporrà che sia provveduto d'ufficio, in danno all'esecutore.

Salvo quanto disposto dall'articolo 1669 del codice civile, l'appaltatore risponde per la difformità e i vizi dell'opera, ancorché riconoscibili, purché denunciati dalla stazione appaltante prima che il certificato di collaudo assuma carattere definitivo.

*ovvero*

Qualora la stazione appaltante, nei limiti previsti dalla vigente normativa, non ritenga necessario conferire l'incarico di collaudo dell'opera, si darà luogo ad

un certificato di regolare esecuzione emesso dal direttore dei lavori contenente gli elementi di cui all'articolo 229 del d.P.R. n. 207/2010. Entro il termine massimo di tre mesi **ovvero 90** giorni dalla data di ultimazione dei lavori il direttore dei lavori sarà tenuto a rilasciare il certificato di regolare esecuzione, salvo che sia diversamente ed espressamente previsto nella documentazione di gara e nel contratto e purché ciò non sia gravemente iniquo per l'impresa affidataria. Il certificato sarà quindi confermato dal responsabile del procedimento.

La data di emissione del certificato di regolare esecuzione costituirà riferimento temporale essenziale per i seguenti elementi:

- 1) il permanere dell'ammontare residuo della cauzione definitiva (di solito il 20%), o comunque fino a dodici mesi dalla data di ultimazione dei lavori risultante dal relativo certificato;
- 2) la decorrenza della copertura assicurativa prevista all'articolo 103 comma 7 del d.lgs. n. 50/2016, dalla data di consegna dei lavori, o comunque decorsi dodici mesi dalla data di ultimazione dei lavori risultante dal relativo certificato;
- 3) la decorrenza della polizza di assicurazione della responsabilità civile per danni cagionati a terzi che l'esecutore dei lavori è obbligato a stipulare, per i lavori di cui all'articolo 103 comma 8 del d.lgs. n. 50/2016, per la durata di dieci anni.

Per i lavori di importo inferiore a 40.000 euro potrà essere tenuta una contabilità semplificata, mediante apposizione sulle fatture di spesa di un visto del Direttore dei Lavori, volto ad attestare la corrispondenza del lavoro svolto con quanto fatturato, tenendo conto dei lavori effettivamente eseguiti. In questo caso, il certificato di regolare esecuzione potrà essere sostituito con l'apposizione del visto del direttore dei lavori sulle fatture di spesa.

All'esito positivo del collaudo o della verifica di conformità, e comunque entro un termine non superiore a sette giorni dagli stessi, il responsabile unico del procedimento rilascia il certificato di pagamento ai fini dell'emissione della fattura da parte dell'appaltatore; il relativo pagamento è effettuato nel termine di trenta giorni decorrenti dal suddetto esito positivo del collaudo o della verifica di conformità, salvo che sia espressamente concordato nel contratto un diverso termine, comunque non superiore a sessanta giorni e purché ciò sia oggettivamente giustificato dalla natura particolare del contratto o da talune sue caratteristiche.

Il certificato di pagamento non costituisce presunzione di accettazione dell'opera, ai sensi dell'articolo 1666, secondo comma, del codice civile.

#### **Art. 2.20 ONERI ED OBBLIGHI DIVERSI A CARICO DELL'APPALTATORE RESPONSABILITA' DELL'APPALTATORE**

Sono a carico dell'Appaltatore, gli oneri e gli obblighi di cui al d.m. 145/2000 Capitolato Generale d'Appalto, alla vigente normativa e al presente Capitolato Speciale d'Appalto, nonché quanto previsto da tutti i piani per le misure di sicurezza fisica dei lavoratori; in particolare anche gli oneri di seguito **elencati**:

- la nomina, prima dell'inizio dei lavori, del Direttore tecnico di cantiere, che dovrà essere professionalmente abilitato ed iscritto all'albo professionale e dovrà fornire alla Direzione dei Lavori apposita dichiarazione di accettazione dell'incarico del Direttore tecnico di cantiere;
- i movimenti di terra ed ogni altro onere relativo alla formazione del cantiere, in relazione all'entità dell'opera, con tutti i più moderni ed avanzati impianti per assicurare una perfetta e rapida esecuzione di tutte le opere prestabilite;
- la recinzione del cantiere con solido steccato in materiale idoneo, secondo le prescrizioni del Piano di Sicurezza ovvero della Direzione dei Lavori, nonché la pulizia e la manutenzione del cantiere, l'inghiaamento ove possibile e la sistemazione dei suoi percorsi in modo da renderne sicuri il transito e la circolazione dei veicoli e delle persone;
- la sorveglianza sia di giorno che di notte del cantiere e di tutti i materiali in esso esistenti, nonché di tutti i beni di proprietà della Stazione Appaltante e delle piantagioni consegnate all'Appaltatore. Per la custodia di cantieri allestiti per la realizzazione di opere pubbliche, l'Appaltatore dovrà servirsi di personale addetto con la qualifica di guardia giurata;
- la costruzione, entro la recinzione del cantiere e nei luoghi che saranno designati dalla Direzione dei Lavori, di locali ad uso ufficio del personale, della Direzione ed assistenza, sufficientemente arredati, illuminati e riscaldati, compresa la relativa manutenzione. Tali locali dovranno essere dotati di adeguati servizi igienici con relativi impianti di scarico funzionanti;
- la fornitura e manutenzione di cartelli di avviso, di fanali di segnalazione notturna nei punti prescritti e di quanto altro venisse particolarmente indicato dalla Direzione dei Lavori o dal Coordinatore in fase di esecuzione, allo scopo di migliorare la sicurezza del cantiere;
- il mantenimento, fino al collaudo, della continuità degli scoli delle acque e del transito sulle vie o sentieri pubblici o privati latitanti le opere da eseguire;
- la fornitura di acqua potabile per il cantiere;
- l'osservanza delle norme, leggi e decreti vigenti, relative alle varie assicurazioni degli operai per previdenza, prevenzione infortuni e assistenza sanitaria che potranno intervenire in corso di appalto;
- la comunicazione all'Ufficio da cui i lavori dipendono, entro i termini prefissati dallo stesso, di tutte le notizie relative all'impiego della manodopera;
- l'osservanza delle norme contenute nelle vigenti disposizioni sulla polizia mineraria di cui al d.P.R. 128/59 e s.m.i.;
- le spese per la realizzazione di fotografie delle opere in corso nei vari periodi dell'appalto, nel numero indicato dalla Direzione dei Lavori;
- l'assicurazione che copra i danni subiti dalle stazioni appaltanti a causa del danneggiamento o della distruzione totale o parziale di impianti ed opere, anche preesistenti;
- il pagamento delle tasse e di altri oneri per concessioni comunali (titoli abilitativi per la costruzione, l'occupazione temporanea di suolo pubblico, passi carrabili, ecc.), nonché il pagamento di ogni tassa presente e futura inerente i materiali e mezzi d'opera da impiegarsi, ovvero alle stesse opere finite, esclusi, nei Comuni in cui essi sono dovuti, i diritti per gli allacciamenti e gli scarichi;
- la pulizia quotidiana dei locali in costruzione e delle vie di transito del cantiere, col personale necessario, compreso lo sgombero dei materiali di rifiuto lasciati da altre Ditte;
- il libero accesso ed il transito nel cantiere e sulle opere eseguite od in corso d'esecuzione, alle persone addette ed a qualunque altra Impresa alla quale siano stati affidati lavori per conto diretto della Stazione Appaltante;
- l'uso gratuito parziale o totale, a richiesta della Direzione dei Lavori, da parte di dette Imprese o persone, dei ponti di servizio, impalcature, costruzioni provvisorie, ed apparecchi di sollevamento, per tutto il tempo occorrente all'esecuzione dei lavori;
- il ricevimento, lo scarico ed il trasporto in cantiere e nei luoghi di deposito o a piè d'opera, a sua cura e spese, secondo le disposizioni della Direzione dei Lavori nonché alla buona conservazione ed alla perfetta custodia, dei materiali e dei manufatti esclusi dal presente appalto e provvisti od eseguiti da altre Ditte per conto della Stazione Appaltante. I danni che per cause dipendenti o per sua negligenza fossero apportati a tali materiali e manufatti dovranno essere riparati a carico esclusivo dell'Appaltatore;
- la predisposizione, prima dell'inizio dei lavori, del piano delle misure per la sicurezza fisica dei lavoratori di cui al comma 17 dell'art. 105 del d.lgs. n. 50/2016 e s.m.i.;
- l'adozione, nell'esecuzione di tutti i lavori, dei procedimenti e delle cautele necessarie per garantire la salute e la sicurezza dei lavoratori e dei terzi, nonché per evitare danni ai beni pubblici e privati, osservando le disposizioni contenute nel d.lgs. 9 aprile 2008, n. 81 e s.m.i. e di tutte le norme in vigore in materia di sicurezza;
- il consenso all'uso anticipato delle opere qualora venisse richiesto dalla Direzione dei Lavori, senza che l'Appaltatore abbia perciò diritto a speciali compensi. Egli potrà, però, richiedere che sia redatto apposito verbale circa lo stato delle opere, per essere garantito dai possibili danni che potrebbero derivarne dall'uso;
- la fornitura e posa in opera nel cantiere, a sua cura e spese, delle apposite tabelle indicative dei lavori, anche ai sensi di quanto previsto dall'art. 105 comma 15 del d.lgs. 50/2016 e s.m.i.;
- la trasmissione alla Stazione Appaltante, a sua cura e spese, degli eventuali contratti di subappalto che dovesse stipulare, almeno 20 giorni prima della data di effettivo inizio dell'esecuzione delle relative prestazioni, ai sensi del comma 7 dell'art. 105 del d.lgs. n. 50/2016 e s.m.i. La disposizione si applica anche ai noli a caldo ed ai contratti similari;
- la disciplina e il buon ordine dei cantieri. L'appaltatore è responsabile della disciplina e del buon ordine nel cantiere e ha l'obbligo di osservare e far

osservare al proprio personale le norme di legge e di regolamento. L'appaltatore, tramite il direttore di cantiere, assicura l'organizzazione, la gestione tecnica e la conduzione del cantiere. La direzione del cantiere è assunta dal direttore tecnico dell'impresa o da altro tecnico formalmente incaricato dall'appaltatore. In caso di appalto affidato ad associazione temporanea di imprese o a consorzio, l'incarico della direzione di cantiere è attribuito mediante delega conferita da tutte le imprese operanti nel cantiere; la delega deve indicare specificamente le attribuzioni da esercitare dal direttore anche in rapporto a quelle degli altri soggetti operanti nel cantiere. La Direzione dei Lavori ha il diritto, previa motivata comunicazione all'appaltatore, di esigere il cambiamento del direttore di cantiere e del personale per indisciplina, incapacità o grave negligenza. L'appaltatore è comunque responsabile dei danni causati dall'imperizia o dalla negligenza di detti soggetti, e risponde nei confronti dell'amministrazione committente per la malafede o la frode dei medesimi nell'impiego dei materiali.

Il corrispettivo per tutti gli obblighi ed oneri sopra specificati è conglobato nei prezzi dei lavori e nell'eventuale compenso di cui all'articolo **"Ammontare dell'Appalto"** del presente Capitolato. Detto eventuale compenso è fisso ed invariabile, essendo soggetto soltanto alla riduzione relativa all'offerta ribasso contrattuale.

L'Appaltatore si obbliga a garantire il trattamento dei dati acquisiti in merito alle opere appaltate, in conformità a quanto previsto dal Regolamento (UE) 2016/679 del Parlamento europeo e del Consiglio del 27 aprile 2016 "REGOLAMENTO GENERALE SULLA PROTEZIONE DEI DATI" e dal D.Lgs. 30 giugno 2003, n. 196 "Codice in materia di protezione dei dati personali" e s.m.i.

## **Art. 2.21            PROTOCOLLO DI LEGALITA' PER LA PREVENZIONE DEI TENTATIVI DI INFILTRAZIONE DELLA CRIMINALITA' ORGANIZZATA NEGLI APPALTI PUBBLICI**

### **PREMESSO CHE**

- La Prefettura – Ufficio territoriale del Governo di Firenze ed i Comuni della Città Metropolitana di Firenze al fine di individuare nel territorio provinciale misure di prevenzione a tutela dell'economia legale, avvertono l'esigenza di salvaguardare la realizzazione di opere e la prestazione di servizi di interesse pubblico da ogni tentativo di infiltrazione da parte di gruppi legati alla criminalità organizzata in grado di condizionare le attività economiche e finanziarie nei settori di pubblico interesse, sia in forma diretta che attraverso imprese e società "controllate" ;

- soprattutto nei periodi di congiuntura economica negativa, è maggiore il rischio che imprese legate ad organizzazioni criminali tentino, avvalendosi delle considerevoli risorse finanziarie di cui dispongono, di penetrare i principali settori dell'economia legale ed in particolare quello degli appalti pubblici;

- le Prefetture - Uffici territoriali del Governo, ai sensi dell'art. 95 del decreto legislativo 6 settembre 2011, n. 159, devono monitorare le imprese locali per le quali il rischio di tentativi di infiltrazione mafiosa è ritenuto maggiore;

- è pertanto volontà delle parti perseguire con strumenti efficaci il preminente interesse pubblico alla legalità, alla trasparenza nelle procedure concorsuali d'appalto e alla tutela del sistema delle imprese dal rischio di infiltrazione mafiosa, con estensione delle informazioni antimafia per appalti di opere o lavori pubblici del valore pari o superiore a € 1.000.000, per subappalti e/o subcontratti concernenti la realizzazione di opere o lavori pubblici del valore pari o superiore a € 150.000, per prestazioni di servizi e forniture pubbliche del valore pari o superiore a € 150.000, ovvero, indipendentemente dal valore, per forniture e servizi ritenute maggiormente a rischio di infiltrazioni mafiose;

- il Piano delle Performance 2013 - 2015 adottato dal Ministro dell'Interno in data 25 febbraio 2013, individua fra gli obiettivi gestionali delle Prefetture – Uffici territoriali del Governo lo sviluppo delle verifiche preventive antimafia nel settore degli appalti pubblici, anche attraverso il sistema dei protocolli di legalità;

- Ministero dell'Interno e Autorità Nazionale Anticorruzione (A.N.A.C.) hanno sottoscritto in data 15 luglio 2014 un Protocollo di intesa che contiene Linee Guida per l'avvio di un circuito stabile e collaborativo tra A.N.A.C., Prefetture-UTG ed Enti locali per la prevenzione dei fenomeni di corruzione e l'attuazione della trasparenza amministrativa, al fine di prevenire i gravissimi danni provocati dal fenomeno della corruzione sul piano etico, economico, della credibilità delle Istituzioni nonché dell'affidabilità del sistema-Paese a livello internazionale;

### **VISTO**

- il decreto legislativo 6 settembre 2011, n. 159;

- l'art. 1, comma 52 e 52 bis, della legge 6 novembre 2012, n. 190;

- l'art. 32 del decreto legge 24 giugno 2014, n. 90, convertito nella legge 11 agosto 2014, n. 114;

Le parti stipulano il presente protocollo di legalità per la prevenzione dei tentativi di infiltrazione della criminalità organizzata nel settore degli appalti pubblici.

ART. 1 - Tutto quanto in premessa costituisce parte integrante e sostanziale del presente protocollo.

ART. 2 - Gli enti firmatari del presente protocollo, relativamente agli appalti di opere o lavori pubblici del valore pari o superiore a € 1.000.000, ovvero ai subappalti e/o subcontratti concernenti la realizzazione di opere o lavori pubblici del valore pari o superiore a € 150.000, alle prestazioni di servizi e forniture pubbliche del valore pari o superiore a € 150.000; tutte somme al netto di I.V.A.:

a) assumono l'obbligo, prima di procedere alla stipula del contratto d'appalto, ovvero all'autorizzazione ai subappalti e/o subcontratti, di acquisire - dalla Prefettura - Ufficio territoriale del Governo competente ai sensi dell'art. 90 del decreto legislativo 6 settembre 2011, n. 159 - le informazioni antimafia di cui all'art. 91 del medesimo decreto legislativo 6 settembre 2011, n. 159, sul conto delle imprese interessate, fornendo tutti i dati attinenti ai soggetti di cui all'art. 85 del decreto legislativo 6 settembre 2011, n. 159, nonché all'oggetto ed al valore del contratto o subcontratto, avvalendosi a tal fine delle schede previste dall'Allegato 1 del presente Protocollo; decorso il termine di trenta giorni dalla richiesta di rilascio delle informazioni antimafia, ovvero, nei casi d'urgenza, immediatamente, la stazione appaltante procede alla stipula del contratto o all'autorizzazione al subappalto o al subcontratto, nelle more del rilascio del provvedimento prefettizio. Qualora, a seguito delle verifiche, la Prefettura emetta informazioni antimafia dal valore interdittivo, si impegnano ad uniformarsi alle indicazioni fornite dal Ministero dell'Interno e dall'ANAC con le Linee Guida del 27 gennaio 2015 prima di procedere alla risoluzione immediata e automatica del vincolo contrattuale ovvero a procedere alla revoca immediata dell'autorizzazione al subcontratto. In tal caso, a carico dell'impresa nei cui confronti siano acquisite informazioni antimafia dal valore interdittivo, dovrà essere applicata anche una penale a titolo di liquidazione del danno - salvo comunque il maggior danno - nella misura del 15% del valore del contratto ovvero, quando lo stesso non sia determinato o determinabile, una penale pari al valore delle prestazioni al momento eseguite; la stazione appaltante potrà detrarre automaticamente l'importo delle predette penali dalle somme dovute, ai sensi dell'art. 94, comma 2, del D.lgs n. 159/2011, in occasione della prima erogazione utile;

b) si impegnano a richiamare nei bandi di gara l'obbligo, per le imprese esecutrici a vario titolo di lavori, servizi e forniture, della osservanza rigorosa delle disposizioni in materia di collocamento, igiene e sicurezza sul lavoro anche con riguardo alla nomina del responsabile della sicurezza, di tutela dei lavoratori in materia contrattuale e sindacale, specificando che le spese per la sicurezza non sono soggette a ribasso d'asta, ponendo a carico dell'impresa aggiudicataria gli oneri finanziari per la vigilanza dei cantieri e procedendo, in caso di grave e reiterato inadempimento, alla risoluzione contrattuale e/o revoca dell'autorizzazione al subappalto.

Si considera, in ogni caso, inadempimento grave:

I. la violazione di norme che ha comportato il sequestro del luogo di lavoro, convalidato dall'autorità giudiziaria;

II. l'inottemperanza alle prescrizioni imposte dagli organi ispettivi;

III. l'impiego di personale della singola impresa non risultante dalle scritture o da altra documentazione obbligatoria in misura pari o superiore al 15% del totale dei lavoratori regolarmente occupati nel cantiere o nell'opificio;

c) si impegnano a riportare, nei bandi, o comunque negli atti di gara, le seguenti clausole, che dovranno essere espressamente accettate e sottoscritte dalle imprese interessate in sede di stipula del contratto o subcontratto:

Clausola n. 1 - La sottoscritta impresa dichiara di essere a conoscenza di tutte le norme pattizie di cui al protocollo di legalità sottoscritto il 16 marzo 2015 dalla stazione appaltante con la Prefettura – Ufficio territoriale del Governo di Firenze e di accettarne incondizionatamente il contenuto e gli effetti.

Clausola n. 2 - La sottoscritta impresa dichiara di conoscere e di accettare la clausola espressa che prevede la risoluzione immediata ed automatica del contratto ovvero la revoca dell'autorizzazione al subappalto o subcontratto, qualora dovessero essere comunicate dalla Prefettura - Ufficio territoriale del Governo di Firenze le informazioni interdittive di cui all'art. 91 decreto legislativo 6 settembre 2011, n. 159 . Qualora il contratto sia stato stipulato nelle more



dell'acquisizione delle informazioni del Prefetto, sarà applicata, a carico dell'impresa oggetto dell'informativa interdittiva successiva, anche una penale nella misura del 15% del valore del contratto ovvero, quando lo stesso non sia determinato o determinabile, una penale pari al valore delle prestazioni al momento eseguite; la stazione appaltante potrà detrarre automaticamente l'importo delle predette penali dalle somme dovute, ai sensi dell'art. 94, comma 2, del D.lgs n. 159/2011, in occasione della prima erogazione utile.

Clausola n. 3 - La sottoscritta impresa dichiara di conoscere e di accettare la clausola risolutiva espressa che prevede la risoluzione immediata ed automatica del contratto ovvero la revoca dell'autorizzazione al subappalto o subcontratto, in caso di grave e reiterato inadempimento delle disposizioni in materia di collocamento, igiene e sicurezza sul lavoro anche con riguardo alla nomina del responsabile della sicurezza e di tutela dei lavoratori in materia contrattuale.

A tal fine si considera, in ogni caso, inadempimento grave:

- I. la violazione di norme che ha comportato il sequestro del luogo di lavoro, convalidato dall'autorità giudiziaria;
- II. l'inottemperanza alle prescrizioni imposte dagli organi ispettivi;
- III. l'impiego di personale della singola impresa non risultante dalle scritture o da altra documentazione obbligatoria in misura pari o superiore al 15% del totale dei lavoratori regolarmente occupati nel cantiere o nell'ufficio;

ART. 3 - Le disposizioni dell'art. 2 si applicano, indipendentemente dal valore dei contratti, anche nei casi di affidamenti e sub-affidamenti di forniture e servizi inerenti le attività ritenute particolarmente a rischio di infiltrazione mafiosa, ai sensi dell'art. 1, comma 53 e 54, della legge 6 settembre 2012, n. 190.

ART. 4 - Nei casi previsti dagli articoli 2 e 3 del presente protocollo, non è necessario richiedere l'informazione antimafia per le imprese iscritte nell'elenco - istituito presso ciascuna Prefettura, ai sensi del comma 52 dell'art. 1 della legge 6 novembre 2012, n. 190 - dei fornitori, prestatori di servizio ed esecutori di lavori non soggetti a tentativo di infiltrazione mafiosa.

ART. 5 - 1. In occasione di ciascuna delle gare indette per la realizzazione di un appalto di cui al presente protocollo, la Stazione appaltante-ente firmatario si impegna a predisporre, nella parte relativa alle dichiarazioni sostitutive legate al disciplinare di gara, da rendere da parte del concorrente, le seguenti dichiarazioni:

a) Clausola 1: "Il contraente appaltatore si impegna a dare comunicazione tempestiva alla Stazione appaltante ed alla Prefettura di tentativi di concussione che si siano, in qualsiasi modo, manifestati nei confronti dell'imprenditore, degli organi sociali o dei dirigenti d'impresa. Il predetto adempimento ha natura essenziale ai fini dell'esecuzione del contratto e il relativo inadempimento darà luogo alla risoluzione espressa del contratto stesso, ai sensi dell'art. 1456 del c.c., ogni qualvolta nei confronti di pubblici amministratori che abbiano esercitato funzioni relative alla stipula ed esecuzione del contratto sia stata disposta misura cautelare o sia intervenuto rinvio a giudizio per il delitto previsto dall'art. 317 del c.p."

b) Clausola 2: "La Stazione appaltante si impegna ad avvalersi della clausola risolutiva espressa, di cui all'art. 1456 c.c., ogni qualvolta nei confronti dell'imprenditore o dei componenti la compagine sociale, o dei dirigenti dell'impresa, sia stata disposta misura cautelare o sia intervenuto rinvio a giudizio per taluno dei delitti di cui agli artt. 317 c.p., 318 c.p., 319-bis c.p., 319-ter c.p., 319-quater c.p., 320 c.p., 322 c.p., 322-bis c.p., 346-bis c.p., 353 c.p., 353-bis c.p."

2. Nei casi di cui ai punti a) e b) del precedente comma, l'esercizio della potestà risolutoria da parte della Stazione appaltante è subordinato alla previa intesa con l'Autorità Nazionale Anticorruzione. A tal fine la Prefettura competente, avuta comunicazione da parte della Stazione appaltante della volontà di quest'ultima di avvalersi della clausola risolutiva espressa di cui all'art. 1456 c.c., ne darà comunicazione all'Autorità Nazionale Anticorruzione che potrà valutare se, in alternativa all'ipotesi risolutoria, ricorrono i presupposti per la prosecuzione del rapporto contrattuale tra Stazione appaltante ed impresa aggiudicataria, alle condizioni di cui all'art. 32, comma 1, del decreto legge 24 giugno 2014, n. 90, convertito nella legge 11 agosto 2014, n. 114.

ART. 6 - Gli enti firmatari del presente protocollo non procedono alle revoche o alle risoluzioni di cui ai precedenti articoli, dandone espressa comunicazione al Prefetto, nel caso in cui l'opera sia in corso di ultimazione ovvero in caso di fornitura di beni e servizi ritenuta essenziale per il perseguimento dell'interesse pubblico, qualora il soggetto che la fornisce non sia sostituibile in tempi brevi.

ART. 7 - Gli enti firmatari del presente protocollo si impegnano a non alienare, concedere o locare i propri beni immobili ad acquirenti-persone fisiche nei cui confronti, in esito ai controlli svolti dalla Prefettura di Firenze entro 30 giorni dalla ricezione della richiesta, risulti essere stata applicata con provvedimento definitivo una delle misure di prevenzione previste dal libro I, titolo I, capo II, del decreto legislativo 6 settembre 2011, n. 159 ovvero ricorra alcuna delle circostanze previste dall'art. 84, comma 4, lettere a) o b) del medesimo decreto legislativo 6 settembre 2011, n. 159.

Nel caso in cui acquirente sia una persona giuridica, le disposizioni del comma precedente si intendono riferite alle persone fisiche individuate dall'art. 85 del decreto legislativo 6 settembre 2011, n. 159.

ART. 8 - Il presente protocollo entrerà in vigore dal giorno successivo alla sottoscrizione da parte dei soggetti firmatari (sottoscritto da questa stazione appaltante con la prefettura - ufficio territoriale del governo di Firenze il 16 marzo 2015), abrogando ogni precedente protocollo in materia, ed ha validità di tre anni. E' aperto all'adesione, previa formale sottoscrizione, di ulteriori enti interessati.

#### Allegato 1 - INFORMAZIONI/DATI RELATIVI AGLI AFFIDAMENTI E SUBAFFIDAMENTI

Nel caso in cui la Stazione appaltante debba acquisire le informazioni antimafia, ai sensi dell'art. 90 del D.lgs. 159/2011, da una Prefettura diversa da quella di Firenze, dovrà specificare che la richiesta viene presentata in virtù di quanto previsto dal Protocollo.

La trasmissione delle informazioni relative agli affidamenti e ai subaffidamenti saranno contenute in due tabelle raggruppate in una scheda, ad ogni singola società è assegnata una scheda.

Le tre tabelle contengono, in campi diversi, tutti i dati relativi alle "società" (1° Tabella), ai nominativi delle persone fisiche individuate dall'art. 85 del decreto legislativo 6 settembre 2011, n. 159, con le relative dichiarazioni dei familiari conviventi di maggiore età, anche di fatto, conviventi nel territorio dello Stato; inoltre allo scopo di disporre di una situazione storica delle imprese, la tabella "cariche sociali e loro conviventi", contiene una sottotabella denominata "ex cariche sociali e loro conviventi" nella quale vengono trasferite tutte le persone fisiche che hanno ricoperto nelle società nei due anni precedenti una delle cariche indicate dall'art. 85 del decreto legislativo 6 settembre 2011, n. 159 (2° Tabella):

1° Tabella - Società: ragione sociale - oggetto sociale - capitale sociale - data di costituzione - sede sociale - ulteriori sedi - composizione societaria

2° Tabella - Cariche sociali e loro conviventi/ Ex cariche sociali e loro conviventi: - cognome - nome - sesso - data di nascita - codice fiscale - qualifica - luogo di nascita

### Art. 2.22 CARTELLI ALL'ESTERNO DEL CANTIERE

L'Appaltatore ha l'obbligo di fornire in opera a sua cura e spese e di esporre all'esterno del cantiere, come dispone la Circolare Min. LL.PP. 1 giugno 1990, n. 1729/UL, due cartelli di dimensioni non inferiori a m. 1,00 (larghezza) per m. 2,00 (altezza) in cui devono essere indicati la Stazione Appaltante, l'oggetto dei lavori, i nominativi dell'Impresa, del Progettista, della Direzione dei Lavori e dell'Assistente ai lavori; in detti cartelli, ai sensi dall'art. 105 comma 15 del d.lgs. 50/2016 e s.m.i., devono essere indicati, altresì, i nominativi di tutte le imprese subappaltatrici nonché tutti i dati richiesti dalle vigenti normative nazionali e locali.

### Art. 2.23 PROPRIETA' DEI MATERIALI DI ESCAVAZIONE E DI DEMOLIZIONE

In attuazione dell'art. 36 del Capitolato generale d'appalto d.m. 145/2000, i materiali provenienti da escavazioni o demolizioni sono di proprietà della Stazione Appaltante.

L'Appaltatore dovrà trasportarli e regolarmente accatastarli nel sito di stoccaggio indicato dalla Stazione appaltante intendendosi di ciò compensato coi prezzi degli scavi e delle demolizioni relative.

Qualora detti materiali siano ceduti all'Appaltatore, il prezzo ad essi convenzionalmente attribuito deve essere dedotto dall'importo netto dei lavori, salvo che la deduzione non sia stata già fatta nella determinazione dei prezzi di contratto.

### Art. 2.24 RINVENIMENTI

Nel caso la verifica preventiva di interesse archeologico di cui all'articolo 25 del d.lgs. 50/2016 risultasse negativa, al successivo eventuale rinvenimento di tutti gli oggetti di pregio intrinseco ed archeologico esistenti nelle demolizioni, negli scavi e comunque nella zona dei lavori, si applicherà l'art. 35 del Capitolato

generale d'appalto (d.m. 145/2000); essi spettano di pieno diritto alla Stazione Appaltante, salvo quanto su di essi possa competere allo Stato. L'Appaltatore dovrà dare immediato avviso dei loro rinvenimento, quindi depositarli negli uffici della Direzione dei Lavori, ovvero nel sito da questi indicato, che redigerà regolare verbale in proposito da trasmettere alle competenti autorità.

L'appaltatore avrà diritto al rimborso delle spese sostenute per la loro conservazione e per le speciali operazioni che fossero state espressamente ordinate al fine di assicurarne l'integrità ed il diligente recupero.

L'appaltatore non può demolire o comunque alterare i reperti, né può rimuoverli senza autorizzazione della stazione appaltante.

Per quanto detto, però, non saranno pregiudicati i diritti spettanti per legge agli autori della scoperta.

#### **Art. 2.25 BREVETTI DI INVENZIONE**

I requisiti tecnici e funzionali dei lavori da eseguire possono riferirsi anche allo specifico processo di produzione o di esecuzione dei lavori, a condizione che siano collegati all'oggetto del contratto e commisurati al valore e agli obiettivi dello stesso. A meno che non siano giustificati dall'oggetto del contratto, i requisiti tecnici e funzionali non fanno riferimento a una fabbricazione o provenienza determinata o a un procedimento particolare caratteristico dei prodotti o dei servizi forniti da un determinato operatore economico, né a marchi, brevetti, tipi o a una produzione specifica che avrebbero come effetto di favorire o eliminare talune imprese o taluni prodotti. Tale riferimento è autorizzato, in via eccezionale, nel caso in cui una descrizione sufficientemente precisa e intelligibile dell'oggetto del contratto non sia possibile: un siffatto riferimento sarà accompagnato dall'espressione «o equivalente».

Nel caso la Stazione Appaltante prescriva l'impiego di disposizioni o sistemi protetti da brevetti d'invenzione, ovvero l'Appaltatore vi ricorra di propria iniziativa con il consenso della Direzione dei Lavori, l'Appaltatore deve dimostrare di aver pagato i dovuti canoni e diritti e di aver adempiuto a tutti i relativi obblighi di legge.

#### **Art. 2.26 GESTIONE DELLE CONTESTAZIONI E RISERVE**

Ai sensi degli articoli 9 e 21 del D.M. 7 marzo 2018, n. 49 si riporta la [disciplina prevista dalla stazione appaltante](#) relativa alla gestione delle contestazioni su aspetti tecnici e riserve.

L'esecutore, è sempre tenuto ad uniformarsi alle disposizioni del direttore dei lavori, senza poter sospendere o ritardare il regolare sviluppo dei lavori, quale che sia la contestazione o la riserva che egli iscriva negli atti contabili.

Le riserve sono iscritte a pena di decadenza sul primo atto dell'appalto idoneo a riceverle, successivo all'insorgenza o alla cessazione del fatto che ha determinato il pregiudizio dell'esecutore. In ogni caso, sempre a pena di decadenza, le riserve sono iscritte anche nel registro di contabilità all'atto della sottoscrizione. Il registro di contabilità è sottoposto all'esecutore per la sua sottoscrizione in occasione di ogni stato di avanzamento.

Le riserve devono essere formulate in modo specifico ed indicare con precisione le ragioni sulle quali esse si fondano. In particolare, le riserve devono contenere a pena di inammissibilità la precisa quantificazione delle somme che l'esecutore, ritiene gli siano dovute.

La quantificazione della riserva è effettuata in via definitiva, senza possibilità di successive integrazioni o incrementi rispetto all'importo iscritto.

Le riserve non espressamente confermate sul [conto finale](#) si intendono abbandonate.

Nel caso in cui l'esecutore, non firmi il registro, è invitato a farlo entro il termine perentorio di quindici giorni e, qualora persista nell'astensione o nel rifiuto, se ne fa espressa menzione nel registro.

Se l'esecutore, ha firmato con riserva, qualora l'esplicazione e la quantificazione non siano possibili al momento della formulazione della stessa, egli esplica, a pena di decadenza, nel termine di quindici giorni, le sue riserve, scrivendo e firmando nel registro le corrispondenti domande di indennità e indicando con precisione le cifre di compenso cui crede aver diritto, e le ragioni di ciascuna domanda.

Il direttore dei lavori, nei successivi quindici giorni, espone nel registro le sue motivate deduzioni. Se il direttore dei lavori omette di motivare in modo esauriente le proprie deduzioni e non consente alla stazione appaltante la percezione delle ragioni ostative al riconoscimento delle pretese dell'esecutore, incorre in responsabilità per le somme che, per tale negligenza, la stazione appaltante dovesse essere tenuta a sborsare.

Nel caso in cui l'esecutore non ha firmato il registro nel termine di cui sopra, oppure lo ha fatto con riserva, ma senza esplicitare le sue riserve nel modo e nel termine sopraindicati, i fatti registrati si intendono definitivamente accertati, e l'esecutore decade dal diritto di far valere in qualunque termine e modo le riserve o le domande che ad essi si riferiscono.

#### **Accordo bonario**

Qualora in seguito all'iscrizione di riserve sui documenti contabili, l'importo economico dell'opera possa variare tra il 5 ed il 15 per cento dell'importo contrattuale, si attiverà il procedimento dell'accordo bonario di tutte le riserve iscritte fino al momento dell'avvio del procedimento stesso.

Il procedimento dell'accordo bonario può essere reiterato quando le riserve iscritte, ulteriori e diverse rispetto a quelle già esaminate, raggiungano nuovamente l'importo di cui al periodo precedente, nell'ambito comunque di un limite massimo complessivo del 15 per cento dell'importo del contratto.

Prima dell'approvazione del certificato di collaudo ovvero del certificato di regolare esecuzione, qualunque sia l'importo delle riserve, il responsabile unico del procedimento attiverà l'accordo bonario per la risoluzione delle riserve e valuterà l'ammissibilità e la non manifesta infondatezza delle riserve ai fini dell'effettivo raggiungimento del limite di valore del 15 per cento del contratto.

[Possono essere oggetto di riserva gli aspetti progettuali che sono stati oggetto di verifica ai sensi dell'art. 26, del DLgs n. 50/2016.](#)

Il direttore dei lavori darà immediata comunicazione al responsabile unico del procedimento delle riserve, trasmettendo nel più breve tempo possibile una propria relazione riservata.

Il responsabile unico del procedimento, acquisita la relazione riservata del direttore dei lavori e, ove costituito, dell'organo di collaudo, provvederà direttamente alla formulazione di una proposta di accordo bonario ovvero per il tramite degli esperti segnalati dalla Camera arbitrale istituita presso l'ANAC con le modalità previste dall'articolo 205 comma 5 del d.lgs. n. 50/2016.

Se la proposta è accettata dalle parti, entro quarantacinque giorni dal suo ricevimento, l'accordo bonario è concluso e viene redatto verbale sottoscritto dalle parti. L'accordo ha natura di transazione. Sulla somma riconosciuta in sede di accordo bonario sono dovuti gli interessi al tasso legale a decorrere dal sessantesimo giorno successivo alla accettazione dell'accordo bonario da parte della stazione appaltante. In caso di reiezione della proposta da parte del soggetto che ha formulato le riserve ovvero di inutile decorso del termine di cui al secondo periodo possono essere aditi gli arbitri o il giudice ordinario.

L'impresa, in caso di rifiuto della proposta di accordo bonario ovvero di inutile decorso del termine per l'accettazione, può instaurare un contenzioso giudiziario entro i successivi sessanta giorni, a pena di decadenza.

#### **Arbitrato**

Non previsto.

#### **Collegio consultivo tecnico**

Fino al **30 giugno 2023** per i lavori diretti alla realizzazione delle opere pubbliche di importo pari o superiore alle soglie di cui all'articolo 35 del decreto legislativo 18 aprile 2016 n. 50, è obbligatoria, presso ogni stazione appaltante, la costituzione di un collegio consultivo tecnico, prima dell'avvio dell'esecuzione, o comunque non oltre dieci giorni da tale data, con i compiti previsti dall'articolo 5 del cd. "Decreto Semplificazioni" e con funzioni di assistenza per la rapida risoluzione delle controversie o delle dispute tecniche di ogni natura suscettibili di insorgere nel corso dell'esecuzione del contratto stesso. Per i contratti la cui esecuzione sia già iniziata alla data di entrata in vigore del presente decreto, il collegio consultivo tecnico è nominato entro il termine di trenta giorni decorrenti dalla medesima data.

Il collegio consultivo tecnico è formato, a scelta della stazione appaltante, da tre componenti, o cinque in caso di motivata complessità dell'opera e di eterogeneità delle professionalità richieste, dotati di esperienza e qualificazione professionale adeguata alla tipologia dell'opera, tra ingegneri, architetti, giuristi ed economisti con comprovata esperienza nel settore degli appalti delle concessioni e degli investimenti pubblici, anche in relazione allo specifico oggetto del contratto e alla specifica conoscenza di metodi e strumenti elettronici quali quelli di modellazione per l'edilizia e le infrastrutture (BIM), maturata per effetto del conseguimento di un dottorato di ricerca oppure che siano in grado di dimostrare un'esperienza pratica e professionale di almeno dieci anni nel settore di riferimento. I componenti del collegio possono essere scelti dalle parti di comune accordo, ovvero le parti possono concordare che ciascuna di esse nomini uno

o due componenti, individuati anche tra il proprio personale dipendente ovvero tra persone ad esse legate da rapporti di lavoro autonomo o di collaborazione anche continuativa in possesso dei requisiti previsti dal primo periodo, e che il terzo o il quinto componente, con funzioni di presidente, sia scelto dai componenti di nomina di parte.

Il collegio consultivo tecnico si intende costituito al momento della designazione del terzo o del quinto componente. All'atto della costituzione è fornita al collegio consultivo copia dell'intera documentazione inerente al contratto. Le funzioni del collegio consultivo sono disciplinate dagli articoli 5 e 6 del decreto-legge 16 luglio 2020, n. 76.

Nell'adozione delle proprie determinazioni, il collegio consultivo può operare anche in videoconferenza o con qualsiasi altro collegamento da remoto e può procedere ad audizioni informali delle parti per favorire, nella risoluzione delle controversie o delle dispute tecniche eventualmente insorte, la scelta della migliore soluzione per la celere esecuzione dell'opera a regola d'arte.

Il collegio può altresì convocare le parti per consentire l'esposizione in contraddittorio delle rispettive ragioni.

L'inosservanza delle determinazioni del collegio consultivo tecnico viene valutata ai fini della responsabilità del soggetto agente per danno erariale e costituisce, salvo prova contraria, grave inadempimento degli obblighi contrattuali; l'osservanza delle determinazioni del collegio consultivo tecnico è causa di esclusione della responsabilità del soggetto agente per danno erariale, salvo il dolo.

Le determinazioni del collegio consultivo tecnico hanno la natura del lodo contrattuale previsto dall'articolo 808-ter del codice di procedura civile, salva diversa e motivata volontà espressamente manifestata in forma scritta dalle parti stesse. Salva diversa previsione di legge, le determinazioni del collegio consultivo tecnico sono adottate con atto sottoscritto dalla maggioranza dei componenti, entro il termine di quindici giorni decorrenti dalla data della comunicazione dei quesiti, recante succinta motivazione, che può essere integrata nei successivi quindici giorni, sottoscritta dalla maggioranza dei componenti. In caso di particolari esigenze istruttorie le determinazioni possono essere adottate entro venti giorni dalla comunicazione dei quesiti. Le decisioni sono assunte a maggioranza.

I componenti del collegio consultivo tecnico hanno diritto a un compenso a carico delle parti e proporzionato al valore dell'opera, al numero, alla qualità e alla tempestività delle determinazioni assunte. In caso di ritardo nell'assunzione delle determinazioni è prevista una decurtazione del compenso stabilito in base al primo periodo da un decimo a un terzo, per ogni ritardo. Il compenso è liquidato dal collegio consultivo tecnico unitamente all'atto contenente le determinazioni, salva la emissione di parcella di acconto, in applicazione delle tariffe richiamate dall'articolo 9 del decreto-legge 24 gennaio 2012, n. 1, convertito, con modificazioni, dalla legge 24 marzo 2012, n. 27, aumentate fino a un quarto e di quanto previsto dalle linee guida di cui al comma 8-ter.

I compensi dei membri del collegio sono computati all'interno del quadro economico dell'opera alla voce spese impreviste. Il collegio consultivo tecnico è sciolto al termine dell'esecuzione del contratto ovvero, nelle ipotesi in cui non ne è obbligatoria la costituzione, in data anteriore su accordo delle parti. Nelle ipotesi in cui ne è obbligatoria la costituzione, il collegio può essere sciolto dal 31 dicembre 2021 in qualsiasi momento, su accordo tra le parti.

## Art. 2.27 DISPOSIZIONI GENERALI RELATIVE AI PREZZI E CLAUSOLE DI REVISIONE

I prezzi unitari in base ai quali saranno pagati i lavori appaltati a misura comprendono e compensano:

- circa i materiali: ogni spesa (per fornitura, trasporto, dazi, cali, perdite, sprechi, ecc.), nessuna eccettuata, che venga sostenuta per darli pronti all'impiego, a piede di qualunque opera;
- circa gli operai e mezzi d'opera: ogni spesa per fornire i medesimi di attrezzi e utensili del mestiere, nonché per premi di assicurazioni sociali, per illuminazione dei cantieri in caso di lavoro notturno;
- circa i noli: ogni spesa per dare a piè d'opera i macchinari e mezzi pronti al loro uso;
- circa i lavori a misura ed a corpo: tutte le spese per forniture, lavorazioni, mezzi d'opera, assicurazioni d'ogni specie, indennità di cave, di passaggi o di deposito, di cantiere, di occupazione temporanea e d'altra specie, mezzi d'opera provvisori, carichi, trasporti e scarichi in ascesa o discesa, ecc., e per quanto occorre per dare il lavoro compiuto a perfetta regola d'arte, intendendosi nei prezzi stessi compreso ogni compenso per tutti gli oneri che l'Appaltatore dovrà sostenere a tale scopo, anche se non esplicitamente detti o richiamati nei vari articoli e nell'elenco dei prezzi del presente Capitolato.

I prezzi medesimi, per lavori a misura ed a corpo, nonché il compenso a corpo, diminuiti del ribasso offerto, si intendono accettati dall'Appaltatore in base ai calcoli di sua convenienza, a tutto suo rischio e sono fissi ed invariabili.

Per i lavori eseguiti o contabilizzati dal direttore dei lavori, ovvero annotati, sotto la responsabilità dello stesso, nel libretto delle misure dal **1° gennaio 2022 al 31 dicembre 2022**, il relativo **stato di avanzamento dei lavori** viene adottato applicando il prezzario regionale aggiornato alla data del 31 luglio 2022.

*Oppure<sup>(1)</sup>*

Per i lavori eseguiti o contabilizzati dal direttore dei lavori, ovvero annotati, sotto la responsabilità dello stesso, nel libretto delle misure dal **1° gennaio 2022 al 31 dicembre 2022**, il relativo **stato di avanzamento dei lavori** viene adottato applicando **un incremento fino al 20 per cento** alle risultanze del prezzario regionale utilizzato per il presente appalto e aggiornato alla data del 31 dicembre 2021. Successivamente all'adozione del nuovo prezzario, ai sensi dell'art. 26, comma 2 del DL 50/2022, convertito con modificazioni in Legge n. 91/2022, la Stazione appaltante laddove risulti una variazione maggiore o minore del 20 per cento, procede al conguaglio dei relativi importi, in occasione del pagamento degli stati di avanzamento dei lavori successivi all'adozione del prezzario.

La Stazione appaltante riconosce tali maggiori importi, al netto dei ribassi d'asta formulati in sede di offerta e nella misura del 90 per cento e il relativo certificato di pagamento verrà emesso entro 5 giorni dall'adozione del SAL. Il pagamento è effettuato, al netto delle compensazioni eventualmente già riconosciute o liquidate, ai sensi dell'art. 106, comma, 1, lettera a), del DLgs 50/2016, entro i termini di cui all'art. 113-bis, comma 1, primo periodo, del DLgs 50/2016, utilizzando:

- risorser accantonate per imprevisti nel limite del 50%;
- eventuali somme a disposizione della stazione appaltante;
- somme derivanti da ribassi d'asta;
- somme relative ad altri interventi già ultimati e collaudati<sup>(2)</sup>.

Qualora, invece, il direttore dei lavori abbia già adottato il SAL e il responsabile unico del procedimento abbia emesso il certificato di pagamento, relativamente alle lavorazioni effettuate tra il **1° gennaio 2022 e il 18 maggio 2022**, entro 30 giorni, la Stazione appaltante dovrà emettere un **certificato di pagamento straordinario** in conformità al prezzario aggiornato al 31 luglio 2022, recante la determinazione dell'acconto del corrispettivo di appalto relativo alle lavorazioni effettuate e contabilizzate.

**Fino al 31 dicembre 2023<sup>(3)</sup>**

La Stazione appaltante può, dar luogo ad una revisione dei prezzi ai sensi dell'art. 106, comma 1, lettera a), del D.lgs. 50/2016.

Qualora nel corso dell'esecuzione del contratto d'appalto, i prezzi dei materiali da costruzione subiscano delle variazioni in aumento o in diminuzione, tali da determinare un aumento o una diminuzione dei prezzi unitari utilizzati, l'appaltatore avrà diritto ad un adeguamento compensativo.

Per i contratti relativi ai lavori, in deroga, all'art. 106, comma 1, lettera a), quarto periodo del DLgs 50/2016, qualora il prezzo dei singoli materiali da costruzione subisca variazioni di prezzo in aumento o in diminuzione superiori al **5%** rispetto al prezzo, rilevato con decreto dal Ministero delle infrastrutture e mobilità sostenibili, nell'anno di presentazione dell'offerta, si dà luogo a compensazioni, in aumento o in diminuzione, per la percentuale **ecedente il 5% e comunque in misura pari all'80% di detta eccedenza alle condizioni previste nell'apposita clausola di revisione dei prezzi**.

La compensazione è determinata applicando la percentuale di variazione che eccede il **5%** al prezzo dei singoli materiali da costruzione impiegati nelle lavorazioni, contabilizzate nei dodici mesi precedenti all'emanazione del decreto da parte del MIMS e nelle quantità accertate dal DL.

Le compensazioni sono liquidate previa presentazione da parte **dell'appaltatore entro 60 giorni** dalla pubblicazione nella Gazzetta Ufficiale del decreto MIMS, **di un'istanza di compensazione alla Stazione appaltante**, per i lavori eseguiti nel rispetto del cronoprogramma<sup>(4)</sup>.

Il DL verificato il rispetto del cronoprogramma nell'esecuzione dei lavori e valutata la documentazione probante la maggiore onerosità subita

dall'appaltatore riconosce la compensazione così come segue:

- se la maggiore onerosità provata dall'appaltatore è relativa ad una **variazione percentuale inferiore a quella riportata nel decreto MIMS, la compensazione viene riconosciuta limitatamente alla predetta inferiore variazione e per la sola parte eccedente il 5% e in misura pari all'80% di detta eccedenza;**
- se la maggiore onerosità provata dall'appaltatore è relativa ad una **variazione percentuale superiore a quella riportata nel decreto MIMS, la compensazione viene riconosciuta per la sola parte eccedente il 5% e in misura pari all'80% di detta eccedenza.**

La compensazione non è soggetta al ribasso d'asta ed è al netto delle eventuali compensazioni precedentemente accordate, inoltre, restano esclusi dalla stessa i lavori contabilizzati nell'anno solare di presentazione dell'offerta.

Se le variazioni ai prezzi di contratto comportino categorie di lavorazioni non previste o si debbano impiegare materiali per i quali non risulta fissato il prezzo contrattuale si provvederà alla formazione di nuovi prezzi. I nuovi prezzi delle lavorazioni o materiali saranno valutati:

- desumendoli dal prezzario della stazione appaltante o dal prezzario predisposti dalle regioni e dalle province autonome territorialmente competenti, ove esistenti;
- ricavandoli totalmente o parzialmente da nuove analisi effettuate avendo a riferimento i prezzi elementari di mano d'opera, materiali, noli e trasporti alla data di formulazione dell'offerta, attraverso un contraddittorio tra il direttore dei lavori e l'esecutore, e approvati dal RUP.

Ove da tali calcoli risultino maggiori spese rispetto alle somme previste nel quadro economico, i prezzi prima di essere ammessi nella contabilità dei lavori saranno approvati dalla stazione appaltante, su proposta del RUP.

Se l'esecutore non accetterà i nuovi prezzi così determinati e approvati, la stazione appaltante può ingiungere l'esecuzione delle lavorazioni o la somministrazione dei materiali sulla base di detti prezzi, comunque ammessi nella contabilità; ove l'impresa affidataria non iscriva riserva negli atti contabili, i prezzi si intenderanno definitivamente accettati.

#### **Art. 2.28 OSSERVANZA REGOLAMENTO UE SUI MATERIALI**

La progettazione, i materiali prescritti e utilizzati nell'opera dovranno essere conformi sia alla direttiva del Parlamento Europeo UE n.305/2011 sia a quelle del Consiglio dei LL.PP. Le nuove regole sulla armonizzazione e la commercializzazione dei prodotti da costruzione sono contenute nel Decreto Legislativo 16 giugno 2017 n. 106, riguardante il "Regolamento dei prodotti da costruzione".

L'appaltatore, il progettista, il direttore dei lavori, il direttore dell'esecuzione o il collaudatore, ognuno secondo la propria sfera d'azione e competenza, saranno tenuti a rispettare l'obbligo di impiego di prodotti da costruzione di cui al citato Regolamento UE.

Anche qualora il progettista avesse per errore prescritto prodotti non conformi alla norma, rendendosi soggetto alle sanzioni previste dal D.lgs. 106/2017, l'appaltatore è tenuto a comunicare per iscritto alla Stazione appaltante ed al Direttore dei lavori il proprio dissenso in merito e ad astenersi dalla fornitura e/o messa in opera dei prodotti prescritti non conformi.

Particolare attenzione si dovrà prestare alle certificazioni del fabbricante all'origine, che, redigendo una apposita dichiarazione, dovrà attestare la prestazione del prodotto secondo le direttive comunitarie.

#### **Art. 2.29 ULTERIORI DISPOSIZIONI**

Nessuna.



## CAPITOLO 3 - NORME PER LA MISURAZIONE E LA VALUTAZIONE DEI LAVORI

### Art. 3.1 NORME GENERALI

#### Generalità

La quantità dei lavori e delle provviste sarà determinata a misura, a peso, a corpo, in relazione a quanto previsto nell'elenco dei prezzi allegato.

Le misure verranno rilevate in contraddittorio in base all'effettiva esecuzione. Qualora esse risultino maggiori di quelle indicate nei grafici di progetto o di quelle ordinate dalla Direzione, le eccedenze non verranno contabilizzate. Soltanto nel caso che la Direzione dei Lavori abbia ordinato per iscritto maggiori dimensioni se ne terrà conto nella contabilizzazione.

In nessun caso saranno tollerate dimensioni minori di quelle ordinate, le quali potranno essere motivo di rifacimento a carico dell'Appaltatore. Resta sempre salva in ogni caso la possibilità di verifica e rettifica in occasione delle operazioni di collaudo.

#### Contabilizzazione dei lavori a corpo e/o a misura

La contabilizzazione dei lavori a misura sarà realizzata secondo le specificazioni date nelle norme del presente Capitolato speciale e nella descrizione delle singole voci di elenco prezzi; in caso diverso verranno utilizzate per la valutazione dei lavori le dimensioni nette delle opere eseguite rilevate in sito, senza che l'appaltatore possa far valere criteri di misurazione o coefficienti moltiplicatori che modifichino le quantità realmente poste in opera.

La contabilizzazione delle opere sarà effettuata applicando alle quantità eseguite i prezzi unitari di contratto. Nel caso di appalti aggiudicati col criterio dell'OEPV (Offerta Economicamente Più Vantaggiosa) si terrà conto di eventuali lavorazioni diverse o aggiuntive derivanti dall'offerta tecnica dell'appaltatore, contabilizzandole utilizzando i prezzi unitari relativi alle lavorazioni sostituite, come desunti dall'offerta stessa.

La contabilizzazione dei lavori a corpo sarà effettuata applicando all'importo delle opere a corpo, al netto del ribasso contrattuale, le percentuali convenzionali relative alle singole categorie di lavoro indicate in perizia, di ciascuna delle quali andrà contabilizzata la quota parte in proporzione al lavoro eseguito.

#### Lavori in economia

Nell'eventualità siano contemplate delle somme a disposizione per lavori in economia tali lavori non daranno luogo ad una valutazione a misura, ma saranno inseriti nella contabilità secondo i prezzi di elenco per l'importo delle somministrazioni al netto del ribasso d'asta, per quanto riguarda i materiali. Per la mano d'opera, trasporti e noli, saranno liquidati secondo le tariffe locali vigenti al momento dell'esecuzione dei lavori incrementati di spese generali ed utili e con applicazione del ribasso d'asta esclusivamente su questi ultimi due addendi.

#### Contabilizzazione delle varianti

Nel caso di variante in corso d'opera gli importi in più ed in meno sono valutati con i prezzi di progetto e soggetti al ribasso d'asta che ha determinato l'aggiudicazione della gara ovvero con i prezzi offerti dall'appaltatore nella lista in sede di gara.

### Art. 3.2 MATERIALI A PIÈ D'OPERA

Per determinati manufatti il cui valore è superiore alla spesa per la messa in opera, il prezzo a piè d'opera ed il suo accreditamento in contabilità prima della messa in opera è stabilito in misura non superiore alla metà del prezzo stesso da valutarsi a prezzo di contratto o, in difetto, al prezzo di progetto.

I prezzi per i materiali a piè d'opera si determineranno nei seguenti casi:

- a) alle provviste dei materiali a piè d'opera che l'Appaltatore è tenuto a fare a richiesta della Direzione dei Lavori, comprese le somministrazioni per lavori in economia, alla cui esecuzione provvede direttamente la Stazione Appaltante;
- b) alla valutazione dei materiali accettabili nel caso di esecuzione di ufficio e nel caso di rescissione coattiva oppure di scioglimento di contratto;
- c) alla valutazione del materiale per l'accreditamento del loro importo nei pagamenti in acconto;
- d) alla valutazione delle provviste a piè d'opera che si dovessero rilevare dalla Stazione Appaltante quando per variazioni da essa introdotte non potessero più trovare impiego nei lavori.

In detti prezzi dei materiali è compresa ogni spesa accessoria per dare i materiali a piè d'opera sul luogo di impiego, le spese generali ed il beneficio dell'Appaltatore.

## **CAPITOLO 4 - QUALITA' E CARATTERISTICHE DEI MATERIALI**

### **Art. 4.1 NORME GENERALI**

Tutti i materiali e gli apparecchi impiegati nei lavori oggetto dell'appalto devono possedere caratteristiche adeguate al loro impiego, essere idonei al luogo di installazione e fornire le più ampie garanzie di durata e funzionalità. Inoltre, i materiali e le apparecchiature che l'Appaltatore impiegherà dovranno essere conformi, oltre che alle prescrizioni contrattuali, anche a quanto stabilito da Leggi, Regolamenti, Circolari e Normative Tecniche vigenti (UNI, CEI ecc.), anche se non esplicitamente menzionate. In ogni caso essi dovranno essere di prima scelta, delle migliori qualità esistenti in commercio, nonché di larga diffusione.

Il Direttore dei Lavori si riserva il diritto di autorizzarne l'impiego o di richiederne la sostituzione, a suo insindacabile giudizio, senza che per questo possano essere richiesti indennizzi o compensi suppletivi di qualsiasi natura e specie. Tutti i materiali che verranno scartati dal Direttore dei Lavori, dovranno essere immediatamente sostituiti, siano essi depositati in cantiere, completamente o parzialmente in opera, senza che l'Appaltatore abbia nulla da eccepire. Dovranno quindi essere sostituiti con materiali idonei rispondenti alle caratteristiche e ai requisiti richiesti.

Salvo diverse disposizioni del Direttore dei Lavori, nei casi di sostituzione i nuovi componenti dovranno essere della stessa marca, modello e colore di quelli preesistenti, la cui fornitura sarà computata con i prezzi degli elenchi allegati. Per comprovati motivi, in particolare nel caso di componenti non più reperibili sul mercato, l'Appaltatore dovrà effettuare un'accurata ricerca al fine di reperirne i più simili a quelli da sostituire sia a livello tecnico-funzionale che estetico.

Tutti i materiali, muniti della necessaria documentazione tecnica, dovranno essere sottoposti, prima del loro impiego, all'esame del Direttore dei Lavori, affinché essi siano riconosciuti idonei e dichiarati accettabili.

L'accettazione dei materiali, delle apparecchiature e degli impianti è vincolata dall'esito positivo di tutte le verifiche prescritte dalle norme o richieste dal Direttore dei Lavori, che potrà effettuare in qualsiasi momento (preliminarmente o anche ad impiego già avvenuto) gli opportuni accertamenti, visite, ispezioni, prove, analisi e controlli. Tutte le spese relative alle prove su materiali ed apparecchiature di nuova installazione, previste dalle normative vigenti, sono a carico dell'Appaltatore.

L'Appaltatore dovrà provvedere, a proprie spese e nel più breve tempo possibile, all'allontanamento dal cantiere ed alla sostituzione di eventuali componenti ritenuti non idonei dal Direttore dei Lavori.

L'accettazione dei materiali da parte del Direttore dei Lavori, non esonera l'Appaltatore dalle responsabilità che gli competono per il buon esito dell'intervento.

I componenti di nuova installazione dovranno riportare la marcatura CE, quando previsto dalle norme vigenti. In particolare quello elettrico dovrà essere conforme al D.Lgs. n. 81/2008 e s.m.i, nonché essere certificato e marcato secondo quanto stabilito nelle norme CEI di riferimento.

Tutti i materiali per i quali è prevista l'omologazione, o certificazione similare, da parte dell'I.N.A.I.L., V.V.F., A.S.L. o altro Ente preposto saranno accompagnati dal documento attestante detta omologazione.

Tutti i materiali e le apparecchiature impiegate e le modalità del loro montaggio dovranno essere tali da:

- a) garantire l'assoluta compatibilità con la funzione cui sono preposti;
- b) armonizzarsi a quanto già esistente nell'ambiente oggetto di intervento.

Tutti gli interventi e i materiali impiegati in corrispondenza delle compartimentazioni antincendio verticali ed orizzontali dovranno essere tali da non degradarne la Classe REI.

La Stazione Appaltante si riserva la facoltà di fornire alla Ditta aggiudicataria, qualora lo ritenesse opportuno, tutti o parte dei materiali da utilizzare, senza che questa possa avanzare pretese o compensi aggiuntivi per le prestazioni che deve fornire per la loro messa in opera.

## CAPITOLO 5 - CRITERI AMBIENTALI MINIMI - Pubblica illuminazione

### Art. 5.1 CRITERI AMBIENTALI MINIMI (CAM)

Ai sensi dell'art. 34 del D.Lgs. 50/2016 recante "Criteri di sostenibilità energetica e ambientale" si provvede ad inserire nella documentazione progettuale e di gara pertinente, le specifiche tecniche e le clausole contrattuali contenute nei decreti di riferimento agli specifici CAM.

**Criteri ambientali minimi per l'acquisizione di sorgenti luminose e apparecchi per illuminazione pubblica - Decreto 27 settembre 2017 (Supplemento ordinario alla G.U. n. 244 del 18 ottobre 2017)**

Le indicazioni contenute in questo articolo consistono sia in richiami alla normativa ambientale sia in suggerimenti finalizzati alla razionalizzazione degli acquisti ed alla più efficace utilizzazione dei CAM negli appalti pubblici.

Per ogni criterio ambientale sono indicate le "verifiche", ossia la documentazione che l'offerente o il fornitore è tenuto a presentare per comprovare la conformità del prodotto o del servizio al requisito cui si riferisce, ovvero i mezzi di presunzione di conformità che la stazione appaltante può accettare al posto delle prove dirette.

Fermo restando che un impianto di illuminazione deve garantire agli utenti i necessari livelli di sicurezza e confort luminoso (qualità della visione e sicurezza), la stazione appaltante deve tener conto dell'esigenza di:

- contenere i consumi energetici;
- ridurre l'inquinamento luminoso e la luce molesta;
- aumentare la vita media dei componenti e quindi ridurre gli interventi di manutenzione ordinaria e straordinaria;
- affidare il progetto, l'installazione e la gestione dei componenti e degli impianti a personale qualificato;
- rendere più efficace la gestione utilizzando ogniqualvolta possibile un sistema automatico di telegestione e telecontrollo.

I criteri ambientali definiti in questo documento rappresentano il livello minimo delle prestazioni ambientali da raggiungere.

### SORGENTI LUMINOSE PER ILLUMINAZIONE PUBBLICA

*Specifiche tecniche - Criteri di base*

#### Efficienza luminosa per lampade al sodio ad alta pressione con indice di resa cromatica $R_A \leq 60$ .

Le lampade al sodio ad alta pressione (chiare o opali) con un indice di resa cromatica  $R_a \leq 60$  devono avere le seguenti caratteristiche:

Potenza nominale della lampada P [W]	Efficienza luminosa lampade chiare [lm/W]	Efficienza luminosa lampade opali [lm/W]
$P \leq 45$	$\geq 60$	$\geq 60$
$45 < P \leq 55$	$\geq 80$	$\geq 70$
$55 < P \leq 75$	$\geq 90$	$\geq 80$
$75 < P \leq 105$	$\geq 100$	$\geq 95$
$105 < P \leq 155$	$\geq 110$	$\geq 105$
$155 < P \leq 255$	$\geq 125$	$\geq 115$
$P > 255$	$\geq 135$	$\geq 130$

Le lampade al sodio ad alta pressione con un indice di resa cromatica  $R_a > 60$  devono avere le caratteristiche indicate per le lampade agli alogenuri metallici.

*Verifica:* l'offerente deve dimostrare il soddisfacimento del criterio mediante un mezzo di prova appropriato (quale una scheda tecnica della lampada, altra documentazione tecnica del fabbricante ove non possibile una relazione di prova di un organismo riconosciuto) indicando le metodologie di prova, che devono essere conformi a quanto indicato nell'allegato G della norma **EN 60662**, e/o le astrazioni statistiche impiegate.

I rapporti di prova devono essere emessi da organismi di valutazione della conformità (laboratori) accreditati o che operano sotto regime di sorveglianza da parte di un ente terzo indipendente.

L'offerente deve fornire una dichiarazione del proprio legale rappresentante o persona delegata per tale responsabilità che attesta che il rapporto di prova si riferisce ad un campione tipico della fornitura e che indica le tolleranze di costruzione o di fornitura per tutti i parametri considerati.

#### Fattore di mantenimento del flusso luminoso e Fattore di sopravvivenza per lampade al sodio ad alta pressione con indice di resa cromatica $R_A \leq 60$

Per ottimizzare i costi di manutenzione, le lampade al sodio ad alta pressione debbono avere le seguenti caratteristiche:

Tipologia lampada	Fattore di sopravvivenza	Fattore di mantenimento del flusso luminoso
$R_a \leq 60$ e $P \leq 75$ W	$\geq 0,90$ per 12000 h di funzionamento	$\geq 0,80$ per 12000 h di funzionamento
$R_a > 60$ e $P \leq 75$ W	$\geq 0,75$ per 12000 h di funzionamento	$\geq 0,75$ per 12000 h di funzionamento
$R_a \leq 60$ e $P > 75$ W	$\geq 0,90$ per 16000 h di funzionamento	$\geq 0,85$ per 16000 h di funzionamento

$R_a > 60$ e $P > 75$ W	$\geq 0,65$ per 16000 h di funzionamento	$\geq 0,70$ per 16000 h di funzionamento
-------------------------	---	---

(in cui P è la potenza nominale della lampada)

*Verifica:* l'offerente deve dimostrare il soddisfacimento del criterio mediante un mezzo di prova appropriato (quale una scheda tecnica della lampada, altra documentazione tecnica del fabbricante ove non possibile una relazione di prova di un organismo riconosciuto) indicando le metodologie di prova, che devono essere conformi a quanto indicato negli allegati G ed H della norma [EN 60662](#), e/o le astrazioni statistiche impiegate.

I rapporti di prova devono essere emessi da organismi di valutazione della conformità (laboratori) accreditati o che operano sotto regime di sorveglianza da parte di un ente terzo indipendente.

L'offerente deve fornire una dichiarazione del proprio legale rappresentante o persona delegata per tale responsabilità attestante che il rapporto di prova si riferisce ad un campione tipico della fornitura e che indica le tolleranze di costruzione o di fornitura per tutti i parametri considerati.

#### Efficienza luminosa per lampade ad alogenuri metallici e per lampade al sodio alta pressione con $R_A > 60$

Le lampade ad alogenuri metallici (chiare o opali) e le lampade al sodio ad alta pressione (chiare o opali) con indice di resa cromatica  $R_a > 60$  devono avere le seguenti caratteristiche:

Potenza nominale della lampada P [W]	Efficienza luminosa lampade chiare [lm/W]	Efficienza luminosa lampade opali [lm/W]
$P \leq 55$	$\geq 60$	$\geq 60$
$55 < P \leq 75$	$\geq 75$	$\geq 70$
$75 < P \leq 105$	$\geq 80$	$\geq 75$
$105 < P \leq 155$	$\geq 80$	$\geq 75$
$155 < P \leq 255$	$\geq 80$	$\geq 75$
$P > 255$	$\geq 85$	$\geq 75$

*Verifica:* l'offerente deve dimostrare il soddisfacimento del criterio mediante un mezzo di prova appropriato (quale una scheda tecnica della lampada, altra documentazione tecnica del fabbricante ove non possibile una relazione di prova di un organismo riconosciuto) indicando le metodologie di prova, che devono essere conformi a quanto indicato nell'allegato B della norma [EN 61167](#) per le lampade ad alogenuri metallici e nell'allegato G della norma [EN 60662](#) per le lampade al sodio ad alta pressione, e/o le astrazioni statistiche impiegate.

I rapporti di prova devono essere emessi da organismi di valutazione della conformità (laboratori) accreditati o che operano sotto regime di sorveglianza da parte di un ente terzo indipendente.

L'offerente deve fornire una dichiarazione del proprio legale rappresentante o persona delegata per tale responsabilità attestante che il rapporto di prova si riferisce ad un campione tipico della fornitura e che indica le tolleranze di costruzione o di fornitura per tutti i parametri considerati.

#### Fattore di mantenimento del flusso luminoso e Fattore di sopravvivenza per lampade agli alogenuri metallici e lampade al sodio ad alta pressione con $R_A > 60$

Per ottimizzare i costi di manutenzione, le lampade agli alogenuri metallici debbono avere le seguenti caratteristiche:

Tipologia lampada	Fattore di sopravvivenza	Fattore di mantenimento del flusso luminoso
$P \leq 150$	$\geq 0,80$ per 12000 h di funzionamento	$\geq 0,55$ per 12000 h di funzionamento
$P > 150$	$\geq 0,75$ per 12000 h di funzionamento	$\geq 0,60$ per 12000 h di funzionamento

*Verifica:* l'offerente deve dimostrare il soddisfacimento del criterio mediante un mezzo di prova appropriato (quale una scheda tecnica della lampada, altra documentazione tecnica del fabbricante ove non possibile una relazione di prova di un organismo riconosciuto) indicando le metodologie di prova, che devono essere conformi a quanto indicato negli allegati B e C della norma [EN 61167](#) per le lampade ad alogenuri metallici e negli allegati G ed H della norma [EN 60662](#) per le lampade al sodio ad alta pressione, e/o le astrazioni statistiche impiegate.

I rapporti di prova devono essere emessi da organismi di valutazione della conformità (laboratori) accreditati o che operano sotto regime di sorveglianza da parte di un ente terzo indipendente.

L'offerente deve fornire una dichiarazione del proprio legale rappresentante o persona delegata per tale responsabilità attestante che il rapporto di prova si riferisce ad un campione tipico della fornitura e che indica le tolleranze di costruzione o di fornitura per tutti i parametri considerati.

#### Rendimento degli alimentatori per lampade a scarica ad alta intensità

Gli alimentatori per lampade a scarica ad alta intensità (lampade al sodio ad alta pressione e lampade agli alogenuri metallici) devono avere i seguenti requisiti:

Potenza nominale della lampada P [W]	Rendimento dell'alimentatore [%]
$P \leq 30$	$\geq 80$
$30 < P \leq 75$	$\geq 82$
$75 < P \leq 105$	$\geq 87$
$105 < P \leq 405$	$\geq 89$
$P > 405$	$\geq 92$

*Verifica:* l'offerente deve dimostrare il soddisfacimento del criterio mediante un mezzo di prova appropriato (quale una scheda tecnica degli alimentatori, altra documentazione tecnica del fabbricante ove non possibile una relazione di prova di un organismo riconosciuto) indicando le metodologie di prova, che devono essere conformi a quanto indicato nella norma EN 62442-2 e/o le astrazioni statistiche impiegate.

I rapporti di prova devono essere emessi da organismi di valutazione della conformità (laboratori) accreditati o che operano sotto regime di sorveglianza da parte di un ente terzo indipendente.

L'offerente deve fornire una dichiarazione del proprio legale rappresentante o persona delegata per tale responsabilità attestante che il rapporto di prova si riferisce ad un campione tipico della fornitura e che indica le tolleranze di costruzione o di fornitura per tutti i parametri considerati.

### Efficienza luminosa e indice di posizionamento cromatico dei moduli LED

I moduli LED devono raggiungere, alla potenza nominale di alimentazione (ovvero la potenza assorbita dal solo modulo LED) le seguenti caratteristiche:

Efficienza luminosa del modulo LED completo di sistema ottico (il sistema ottico è parte integrante del modulo LED) [lm/W]	Efficienza luminosa del modulo LED senza sistema ottico (il sistema ottico non fa parte del modulo LED) [lm/W]
$\geq 95$	$\geq 110$

Inoltre, per evitare effetti cromatici indesiderati, nel caso di moduli a luce bianca ( $Ra > 60$ ), i diodi utilizzati all'interno dello stesso modulo LED devono rispettare una o entrambe le seguenti specifiche:

- una variazione massima di cromaticità pari a  $\cdot u'v' \leq 0,0048$  misurata dal punto cromatico medio ponderato sul diagramma CIE 1976;
- una variazione massima pari o inferiore a un'ellisse di MacAdam a 5-step9 sul diagramma CIE 1931.

<sup>(8)</sup> ANSI C78 377-2011

<sup>(9)</sup> CEI EN 60081

*Verifica:* l'offerente deve dimostrare il soddisfacimento del criterio mediante un mezzo di prova appropriato (quale una scheda tecnica del modulo LED, altra documentazione tecnica del fabbricante ove non possibile una relazione di prova di un organismo riconosciuto) che in particolare deve fornire:

- i valori dell'efficienza luminosa;
- il posizionamento cromatico del modulo LED.

I rapporti di prova devono essere emessi da organismi di valutazione della conformità (laboratori) accreditati o che operano sotto regime di sorveglianza da parte di un ente terzo indipendente.

L'offerente deve fornire una dichiarazione del proprio legale rappresentante o persona delegata per tale responsabilità attestante che il rapporto di prova si riferisce ad un campione tipico della fornitura e che indica le tolleranze di costruzione o di fornitura per tutti i parametri considerati.

Le misure debbono essere effettuate secondo quanto prescritto dalla norma UNI EN 13032-4 ed essere conformi alla normativa specifica del settore quale EN 62717.

Nel caso in cui non esista un test di prova standardizzato (UNI, EN, ISO) il richiedente deve fornire evidenze ottenute da organismi di valutazione della conformità (laboratori), accreditati per lo stesso settore o per settori affini o che operano sotto regime di sorveglianza da parte di un ente terzo indipendente, applicando un metodo di prova interno e il metodo utilizzato deve essere descritto in dettaglio (metodo di campionamento, limiti di rilevazione, campo di misura, incertezza di misura, ecc.) in modo da rendere possibile la verifica dell'esattezza e affidabilità del metodo adottato.

### Fattore di mantenimento del flusso luminoso e Tasso di guasto dei moduli LED

Per ottimizzare i costi di manutenzione i moduli LED debbono presentare, coerentemente con le indicazioni fornite dalla norma EN 62717 e s.m.i., alla temperatura di funzionamento  $t_p$  e alla corrente tipica di alimentazione più alte (condizioni più gravose), le seguenti caratteristiche:

Fattore di mantenimento del flusso luminoso	Tasso di guasto (%)
$L_{80}$ per 60000 h di funzionamento	$B_{10}$ per 60000 h di funzionamento

in cui:

$L_{80}$ : flusso luminoso nominale maggiore o uguale all'80% del flusso luminoso nominale iniziale

$B_{10}$ : Tasso di guasto inferiore o uguale al 10%

*Verifica:* l'offerente deve dimostrare il soddisfacimento del criterio mediante un mezzo di prova appropriato (quale una scheda tecnica del modulo LED, altra documentazione tecnica del fabbricante ove non possibile una relazione di prova di un organismo riconosciuto) indicando le metodologie di prova, che devono essere conformi a quanto indicato nella norma EN e/o le astrazioni statistiche impiegate.

I rapporti di prova devono essere emessi da organismi di valutazione della conformità (laboratori) accreditati o che operano sotto regime di sorveglianza da parte di un ente terzo indipendente.

L'offerente deve fornire una dichiarazione del proprio legale rappresentante o persona delegata per tale responsabilità attestante che il rapporto di prova si riferisce ad un campione tipico della fornitura e che indica le tolleranze di costruzione o di fornitura per tutti i parametri considerati.

### Rendimento degli alimentatori per moduli LED

Gli alimentatori per moduli LED devono avere le seguenti caratteristiche:

Potenza nominale del modulo LED P [W]	Rendimento dell'alimentatore [%]
$P \leq 10$	70
$10 < P \leq 25$	75
$25 < P \leq 50$	83
$50 < P \leq 60$	86
$60 < P \leq 100$	88
$100 < P$	90

*Verifica:* l'offerente deve dimostrare il soddisfacimento del criterio mediante un mezzo di prova appropriato (quale una scheda tecnica degli alimentatori, altra documentazione tecnica del fabbricante ove non possibile una relazione di prova di un organismo riconosciuto).

I rapporti di prova devono essere emessi da organismi di valutazione della conformità (laboratori) accreditati o che operano sotto regime di sorveglianza da parte di un ente terzo indipendente.

Nel caso in cui non esista un test di prova standardizzato (UNI, EN, ISO) il richiedente deve fornire evidenze ottenute da organismi di valutazione della conformità (laboratori), accreditati per lo stesso settore o per settori affini o che operano sotto regime di sorveglianza da parte di un ente terzo indipendente, applicando un metodo di prova interno e il metodo utilizzato deve essere descritto in dettaglio (metodo di campionamento, limiti di rilevazione, campo di misura, incertezza di misura, ecc.) in modo da rendere possibile la verifica dell'esattezza e affidabilità del metodo adottato.

L'offerente deve fornire una dichiarazione del proprio legale rappresentante o persona delegata per tale responsabilità attestante che il rapporto di prova si riferisce ad un campione tipico della fornitura e che indica le tolleranze di costruzione o di fornitura per tutti i parametri considerati.

### Efficienza luminosa di sorgenti luminose di altro tipo

Le sorgenti luminose diverse dalle lampade ad alogenuri metallici, da quelle al sodio ad alta pressione e dai moduli o diodi LED debbono rispettare almeno le seguenti caratteristiche:

Resa cromatica	Efficienza luminosa [lm/W]
$R_a \leq 60$	$\geq 80$
$R_a > 60$	$\geq 75$

*Verifica:* l'offerente deve dimostrare il soddisfacimento del criterio mediante un mezzo di prova appropriato (quale una scheda tecnica degli alimentatori, altra documentazione tecnica del fabbricante ove non possibile una relazione di prova di un organismo riconosciuto) indicando le metodologie di prova.

Nel caso in cui non esista un test di prova standardizzato (UNI, EN, ISO) il richiedente deve fornire evidenze ottenute da organismi di valutazione della conformità (laboratori), accreditati per lo stesso settore o per settori affini o che operano sotto regime di sorveglianza da parte di un ente terzo indipendente, applicando un metodo di prova interno e il metodo utilizzato deve essere descritto in dettaglio (metodo di campionamento, limiti di rilevazione, campo di misura, incertezza di misura, ecc.) in modo da rendere possibile la verifica dell'esattezza e affidabilità del metodo adottato.

### Informazioni sulle lampade a scarica ad alta intensità

Oltre a quelle già previste dai precedenti criteri, l'offerente deve fornire per le lampade a scarica ad alta intensità le seguenti informazioni:

- dati tecnici essenziali: marca, modello, tipo di attacco, dimensioni, potenza nominale, tensione nominale, sigla ILCOS;
- indice di resa cromatica ( $R_a$ );
- flusso luminoso nominale.

*Verifica:* l'offerente deve dimostrare il soddisfacimento del criterio mediante un mezzo di prova appropriato (quale una scheda tecnica della sorgente, altra documentazione tecnica del fabbricante ove non possibile una relazione di prova di un organismo riconosciuto).

I rapporti di prova devono essere emessi da organismi di valutazione della conformità (laboratori) accreditati o che operano sotto regime di sorveglianza da parte di un ente terzo indipendente.

L'offerente deve fornire una dichiarazione del proprio legale rappresentante o persona delegata per tale responsabilità attestante che il rapporto di prova si riferisce ad un campione tipico della fornitura e che indica le tolleranze di costruzione o di fornitura per tutti i parametri considerati.

### Informazioni sui moduli LED

Nei casi in cui la fornitura è esclusivamente riferita ai Moduli LED ed è separata da una contestuale fornitura del relativo apparecchio di illuminazione, oltre a quelle già previste dai precedenti criteri, l'offerente deve fornire per i moduli LED le seguenti informazioni:

- dati tecnici essenziali (riferimento [EN 62031](#)): marca, modello, corrente tipica (o campo di variazione) di alimentazione (I), tensione (o campo di variazione) di alimentazione (V), frequenza, potenza (o campo di variazione) di alimentazione in ingresso, potenza nominale (W), indicazione della posizione e relativa funzione o schema del circuito, valore di  $t_c$  (massima temperatura ammessa), tensione di lavoro massima, classificazione per rischio fotobiologico (se diverso da GR0 o GR1) ed eventuale distanza di soglia secondo le specifiche del IEC TR 62778;
- temperatura del modulo  $t_p$  (°C), ovvero temperatura al punto  $t_p$  cui sono riferite tutte le prestazioni del modulo LED; punto di misurazione ovvero posizione ove misurare la temperatura  $t_p$  nominale sulla superficie dei moduli LED;
- flusso luminoso nominale emesso dal modulo LED (lm) in riferimento alla temperatura del modulo  $t_p$  (°C), e alla corrente di alimentazione (I) del modulo previste dal progetto;
- efficienza luminosa (lm/W) iniziale dal modulo LED alla temperatura  $t_p$  (°C) e alla temperatura  $t_c$  (°C);
- campo di variazione della temperatura ambiente prevista dal progetto (minima e massima);



- Fattore di potenza o cos  $\phi$  per ogni valore di corrente previsto;
- criteri/normativa di riferimento per la determinazione del fattore di mantenimento del flusso a 60'000 h;
- criteri/normativa di riferimento per la determinazione del tasso di guasto a 60'000 h;
- indice di resa cromatica ( $R_a$ );
- nei casi in cui è fornito insieme al modulo, i parametri caratteristici dell'alimentatore elettronico;
- se i moduli sono dotati di ottica, rilievi fotometrici, sotto forma di documento elettronico (file)
- standard normalizzato (tipo "Eulumdat", IESNA 86, 91, 95 ecc.);
- se i moduli sono dotati di ottica, rapporti fotometrici redatti in conformità alla norma EN 13032 (più le eventuali parti seconde applicabili) emessi da un organismo di valutazione della conformità (laboratori) accreditato o che opera sotto regime di sorveglianza da parte di un ente terzo indipendente;
- dichiarazione del legale rappresentante o persona delegata per tale responsabilità dell'offerente che il rapporto di prova si riferisce a un campione tipico della fornitura e/o che indica le tolleranze di costruzione o di fornitura (da non confondere con l'incertezza di misura) per tutti i parametri considerati.

Tali informazioni relative al solo modulo non devono essere fornite se il modulo stesso è fornito come componente dell'apparecchio di illuminazione. In tale caso infatti le informazioni relative all'apparecchio comprendono anche le prestazioni della sorgente.

**Verifica:** l'offerente deve dimostrare il soddisfacimento del criterio mediante un mezzo di prova appropriato (quale una scheda tecnica dei moduli LED, altra documentazione tecnica del fabbricante ove non possibile una relazione di prova di un organismo riconosciuto).

I rapporti di prova devono essere emessi da organismi di valutazione della conformità (laboratori) accreditati o che operano sotto regime di sorveglianza da parte di un ente terzo indipendente.

L'offerente deve fornire una dichiarazione del proprio legale rappresentante o persona delegata per tale responsabilità attestante che il rapporto di prova si riferisce ad un campione tipico della fornitura e che indica le tolleranze di costruzione o di fornitura per tutti i parametri considerati.

### Informazioni sugli alimentatori

Oltre a quelle già previste dai precedenti criteri, l'offerente deve fornire per gli alimentatori le seguenti informazioni:

- dati tecnici essenziali: marca, modello, dimensioni, tensione in ingresso, frequenza in ingresso, corrente in ingresso e rendimento nominale. Per gli apparecchi a scarica dovranno essere indicate anche le lampade compatibili,
- fattore di potenza per ogni valore di corrente previsto,
- lunghezza massima del cablaggio in uscita,
- temperatura di funzionamento,
- temperatura del contenitore - case temperature tc,
- temperatura ambiente o il campo di variazione della temperatura (minima e massima),
- eventuali valori di dimensionamento oltre ai valori previsti dalle norme per l'immunità, rispetto alle sollecitazioni derivanti dalla rete di alimentazione,
- per alimentatori dimmerabili: campo di regolazione del flusso luminoso, relativa potenza assorbita e fattore di potenza per ogni valore di corrente previsto,
- per alimentatori telecomandati: soppressione RFI e armoniche sulla rete, protocollo e tipologia di comunicazione.

**Verifica:** l'offerente deve dimostrare il soddisfacimento del criterio mediante un mezzo di prova appropriato (quale una scheda tecnica degli alimentatori, altra documentazione tecnica del fabbricante ove non possibile una relazione di prova di un organismo riconosciuto).

I rapporti di prova devono essere emessi da organismi di valutazione della conformità (laboratori) accreditati o che operano sotto regime di sorveglianza da parte di un ente terzo indipendente.

L'offerente deve fornire una dichiarazione del proprio legale rappresentante o persona delegata per tale responsabilità attestante che il rapporto di prova si riferisce ad un campione tipico della fornitura e che indica le tolleranze di costruzione o di fornitura per tutti i parametri considerati.

### Informazioni relative a installazione, manutenzione e rimozione delle lampade a scarica ad alta intensità, dei moduli LED e degli alimentatori.

L'offerente deve fornire, per ogni tipo di lampada a scarica ad alta intensità/ modulo LED, oltre a quanto richiesto da:

- Regolamento 245/2009 CE, allegato III punto 1.3 come modificato dal Regolamento (CE) N.347/2012 (unicamente per lampade a scarica),
- Regolamento UE 1428/2015 del 25 agosto 2015 che modifica il regolamento (CE) n. 244/2009 della Commissione in merito alle specifiche per la progettazione ecocompatibile delle lampade non direzionali per uso domestico e il regolamento (CE) n. 245/2009 della Commissione per quanto riguarda le specifiche per la progettazione ecocompatibile di lampade fluorescenti senza alimentatore integrato, lampade a scarica ad alta intensità e di alimentatori e apparecchi di illuminazione in grado di far funzionare tali lampade, e che abroga la direttiva 2000/55/CE del Parlamento europeo e del Consiglio e il regolamento (UE) n. 1194/2012 della Commissione in merito alle specifiche per la progettazione ecocompatibile delle lampade direzionali, delle lampade con diodi a emissione luminosa e delle pertinenti apparecchiature.
- Regolamento 1194/2012 UE, tabella 5 più Tabelle 1 e 2 e s. m. e i. (per sistemi LED direzionali),
- Normativa specifica, quale IEC 62717 (unicamente per moduli LED), almeno le seguenti informazioni:
  - istruzioni per installazione ed uso corretti,
  - istruzioni di manutenzione per assicurare che la lampada/ il modulo LED conservi, per quanto possibile, le sue caratteristiche iniziali per tutta la durata di vita,
  - istruzioni per la corretta rimozione e smaltimento.

L'offerente deve fornire, per ogni tipo di alimentatore, anche le seguenti informazioni:

- istruzioni per installazione ed uso corretti,
- istruzioni di manutenzione,
- istruzioni per la corretta rimozione e smaltimento.

**Verifica:** l'offerente deve dimostrare il soddisfacimento del criterio mediante un mezzo di prova appropriato (quale una scheda tecnica dei prodotti o altra adeguata documentazione tecnica del fabbricante).

### Garanzia

L'offerente deve fornire garanzia totale, per tutti i prodotti, valida per almeno 3 anni, a partire dalla data di consegna all'Amministrazione, nelle condizioni di progetto, esclusi atti vandalici, danni accidentali o altre condizioni eventualmente definite nel contratto.

Nel caso di moduli LED il periodo di garanzia di cui sopra è di 5 anni.

Nel caso di alimentatori (di qualsiasi tipo) il periodo di garanzia di cui sopra è di 5 anni.

Le condizioni generali di garanzia debbono essere definite dall'Amministrazione coerentemente con le proprie aspettative ed esigenze.

**Verifica:** l'offerente deve dimostrare il soddisfacimento del criterio mediante idoneo certificato di garanzia firmato dal proprio legale rappresentante o persona delegata per tale responsabilità. Si presumono conformi al requisito i prodotti in possesso di un marchio di Tipo I che comprenda il rispetto di questo requisito.

**SORGENTI LUMINOSE PER ILLUMINAZIONE PUBBLICA**

Specifiche tecniche - Criteri premianti

**1) Efficienza luminosa per lampade al sodio ad alta pressione con indice di resa cromatica  $R_A \leq 60$** 

Vengono assegnati punti premianti per le lampade al sodio ad alta pressione (chiare o opali) con indice di resa cromatica  $R_A \leq 60$  che hanno le seguenti caratteristiche:

Potenza nominale della lampada P [W]	Efficienza luminosa lampade chiare [lm/W]	Efficienza luminosa lampade opali [lm/W]
$P \leq 55$	$\geq 88$	$\geq 76$
$55 < P \leq 75$	$\geq 91$	$\geq 90$
$75 < P \leq 105$	$\geq 107$	$\geq 102$
$105 < P \leq 155$	$\geq 110$	$\geq 110$
$155 < P \leq 255$	$\geq 128$	$\geq 124$
$P > 255$	$\geq 138$	$\geq 138$

Per le lampade al sodio ad alta pressione (chiare o opali) con indice di resa cromatica  $R_A > 60$  si applica la specifica tecnica premiante di cui al successivo criterio 3).

*Verifica:* l'offerente deve dimostrare il soddisfacimento del criterio mediante un mezzo di prova appropriato (quale una scheda tecnica della lampada, altra documentazione tecnica del fabbricante o una relazione di prova di un organismo riconosciuto) indicando le metodologie di prova, che devono essere conformi a quanto indicato nell'allegato G della norma EN 60662, e/o le astrazioni statistiche impiegate. rapporti di prova devono essere emessi da organismi di valutazione della conformità (laboratori) accreditati o che operano sotto regime di sorveglianza da parte di un ente terzo indipendente. L'offerente deve fornire una dichiarazione del proprio legale rappresentante o persona delegata per tale responsabilità che attesta che il rapporto di prova si riferisce ad un campione tipico della fornitura e che indica le tolleranze di costruzione o di fornitura per tutti i parametri considerati.

**2) Fattore di mantenimento del flusso luminoso e Fattore di sopravvivenza per lampade al sodio ad alta pressione con indice di resa cromatica  $R_A \leq 60$** 

Vengono assegnati punti premianti per lampade al sodio ad alta pressione che abbiano le seguenti caratteristiche:

Fattore di sopravvivenza	Fattore di mantenimento del flusso luminoso
$\geq 0,92$ per 16000 h di funzionamento	$\geq 0,94$ per 16000 h di funzionamento

*Verifica:* l'offerente deve dimostrare il soddisfacimento del criterio mediante un mezzo di prova appropriato (quale una scheda tecnica della lampada, altra documentazione tecnica del fabbricante ove non possibile una relazione di prova di un organismo riconosciuto) indicando le metodologie di prova, che devono essere conformi a quanto indicato negli allegati G ed H della norma EN 60662, e/o le astrazioni statistiche impiegate.

I rapporti di prova devono essere emessi da organismi di valutazione della conformità (laboratori) accreditati o che operano sotto regime di sorveglianza da parte di un ente terzo indipendente.

L'offerente deve fornire una dichiarazione del proprio legale rappresentante o persona delegata per tale responsabilità attestante che il rapporto di prova si riferisce ad un campione tipico della fornitura e che indica le tolleranze di costruzione o di fornitura per tutti i parametri considerati.

**3) Efficienza luminosa per lampade ad alogenuri metallici e per lampade al sodio alta pressione con  $R_A > 60$** 

Vengono assegnati punti premianti per le lampade ad alogenuri metallici (chiare o opali) e le lampade al sodio ad alta pressione con indice di resa cromatica  $R_A > 60$  che abbiano le seguenti caratteristiche:

Lampade agli alogenuri metallici (MHL)		
Potenza nominale della lampada P [W]	Efficienza luminosa lampade chiare [lm/W]	Efficienza luminosa lampade opali [lm/W]
$P \leq 55$	$\geq 80$	$\geq 75$
$55 < P \leq 75$	$\geq 90$	$\geq 75$
$75 < P \leq 105$	$\geq 90$	$\geq 85$
$105 < P \leq 155$	$\geq 98$	$\geq 85$



155<P<=255	>=105	>=90
P>255	>=105	>=95

Lampade al sodio ad alta pressione (HPSL)		
Potenza nominale della lampada P [W]	Efficienza luminosa lampade chiare $R_A > 60$ [lm/W]	Efficienza luminosa lampade opali $R_A > 60$ [lm/W]
P<=55	>=95	>=75
55<P<=75	>=113	>=75
75<P<=105	>=116	>=81
105<P<=155	>=117	>=83
155<P<=255	>=117	>=88
P>255	>=117	>=92

**Verifica:** l'offerente deve dimostrare il soddisfacimento del criterio mediante un mezzo di prova appropriato (quale una scheda tecnica della lampada, altra documentazione tecnica del fabbricante ove non possibile una relazione di prova di un organismo riconosciuto) indicando le metodologie di prova, che devono essere conformi a quanto indicato nell'allegato B della norma EN 61167 per le lampade ad alogenuri metallici e nell'allegato G della norma EN 60662 per le lampade al sodio ad alta pressione, e/o le astrazioni statistiche impiegate.

I rapporti di prova devono essere emessi da organismi di valutazione della conformità (laboratori) accreditati o che operano sotto regime di sorveglianza da parte di un ente terzo indipendente.

L'offerente deve fornire una dichiarazione del proprio legale rappresentante o persona delegata per tale responsabilità attestante che il rapporto di prova si riferisce ad un campione tipico della fornitura e che indica le tolleranze di costruzione o di fornitura per tutti i parametri considerati.

#### 4) Fattore di mantenimento del flusso luminoso e Fattore di sopravvivenza per lampade agli alogenuri metallici e lampade al sodio ad alta pressione con $R_A > 60$

Vengono assegnati punti premianti per lampade agli alogenuri metallici e lampade al sodio ad alta pressione con indice di resa cromatica  $R_A > 60$ , aventi le seguenti caratteristiche:

Fattore di sopravvivenza	Fattore di mantenimento del flusso luminoso
>= 0,80 per 12000 h di funzionamento	>= 0,75 per 12000 h di funzionamento

**Verifica:** l'offerente deve dimostrare il soddisfacimento del criterio mediante un mezzo di prova appropriato (quale una scheda tecnica della lampada, altra documentazione tecnica del fabbricante ove non possibile una relazione di prova di un organismo riconosciuto) indicando le metodologie di prova, che devono essere conformi a quanto indicato negli allegati B e C della norma EN 61167 per le lampade ad alogenuri metallici e negli allegati G e H della norma EN 60662 per le lampade al sodio ad alta pressione, e/o le astrazioni statistiche impiegate.

I rapporti di prova devono essere emessi da organismi di valutazione della conformità (laboratori) accreditati o che operano sotto regime di sorveglianza da parte di un ente terzo indipendente.

L'offerente deve fornire una dichiarazione del proprio legale rappresentante o persona delegata per tale responsabilità attestante che il rapporto di prova si riferisce ad un campione tipico della fornitura e che indica le tolleranze di costruzione o di fornitura per tutti i parametri considerati.

#### 5) Efficienza luminosa e indice di posizionamento cromatico dei moduli LED

Vengono assegnati punti premianti ai moduli LED che, alla potenza nominale di alimentazione (ovvero la potenza assorbita dal solo modulo LED), raggiungono le seguenti prestazioni:

Efficienza luminosa del modulo LED completo di sistema ottico (il sistema ottico è parte integrante del modulo LED) [lm/W]	Efficienza luminosa del modulo LED senza sistema ottico (il sistema ottico non fa parte del modulo LED) [lm/W]
>=105	>=120

Punti premianti vengono assegnati, per moduli a luce bianca ( $R_A > 60$ ), se i diodi utilizzati all'interno di uno stesso modulo LED presentano una o entrambe le seguenti caratteristiche:

- una variazione massima di cromaticità pari a  $\cdot u'v' \leq 0,003$  misurata dal punto cromatico medio ponderato sul diagramma CIE 1976;
- una variazione massima pari o inferiore a un'ellisse di MacAdam a 4-step sul diagramma CIE 1931.

Altri punti premianti vengono assegnati se il valore del mantenimento nel tempo dello scostamento delle coordinate cromatiche (colour consistency) a 6.000 h

rispetta una o entrambe le seguenti specifiche:

- una variazione massima di cromaticità pari a  $\Delta u'v' \leq 0,007$  misurata dal punto cromatico medio ponderato sul diagramma CIE 1976;
- una variazione massima pari o inferiore a un'ellisse di MacAdam a 7-step sul diagramma CIE 1931.

**Verifica:** l'offerente deve dimostrare il soddisfacimento del criterio mediante un mezzo di prova appropriato (quale una scheda tecnica del modulo LED, altra documentazione tecnica del fabbricante ove non possibile una relazione di prova di un organismo riconosciuto) che in particolare deve fornire:

- i valori dell'efficienza luminosa,
- il posizionamento cromatico del modulo LED,
- il valore di mantenimento nel tempo dello scostamento delle coordinate cromatiche.

I rapporti di prova devono essere emessi da organismi di valutazione della conformità (laboratori) accreditati o che operano sotto regime di sorveglianza da parte di un ente terzo indipendente.

L'offerente deve fornire una dichiarazione del proprio legale rappresentante o persona delegata per tale responsabilità attestante che il rapporto di prova si riferisce ad un campione tipico della fornitura e che indica le tolleranze di costruzione o di fornitura per tutti i parametri considerati.

Le misure debbono essere conformi alle definizioni ed ai principi generali indicati dalla norma UNI 11356 e alle indicazioni di natura tecnica derivate da normativa specifica del settore quale EN 62717.

## 6) Contenuto di mercurio delle lampade a scarica ad alta intensità

Vengono assegnati punti premianti all'offerente che propone per le lampade a scarica ad alta intensità (lampade al sodio ad alta pressione e lampade agli alogenuri metallici), escluse quelle destinate ad impianti sportivi, un contenuto di mercurio inferiore a quello riportato nella tabella che segue.

Potenza nominale della lampada P [W]	contenuto di mercurio per lampade a vapori di sodio ad alta pressione (HPS) con $Ra \leq 60$ [mg]	contenuto in mercurio per lampade ad alogenuri metallici (MH) e lampade HPS con $Ra > 60$
$P \leq 75$	20	12
$75 < P \leq 105$	20	20
$105 < P \leq 155$	25	25
$155 < P \leq 405$	25	30
$405 < P \leq 1000$	40	90
$P > 1000$	190	190

**Verifica:** l'offerente deve dimostrare il soddisfacimento del criterio mediante un mezzo di prova appropriato (quale una scheda tecnica della lampada, altra documentazione tecnica del fabbricante ove non possibile una relazione di prova di un organismo riconosciuto) che attesti il contenuto di mercurio all'interno delle lampade.

I rapporti di prova devono essere emessi da organismi di valutazione della conformità (laboratori) accreditati o che operano sotto regime di sorveglianza da parte di un ente terzo indipendente.

L'offerente deve fornire una dichiarazione del proprio legale rappresentante o persona delegata per tale responsabilità attestante che il rapporto di prova si riferisce ad un campione tipico della fornitura e che indica le tolleranze di costruzione o di fornitura per tutti i parametri considerati.

## 7) Bilancio materico

Viene attribuito un punteggio premiante pari a "5" per la redazione di un bilancio materico relativo all'uso efficiente delle risorse impiegate per la realizzazione e manutenzione dei manufatti e/o impiegati nel servizio oggetto del bando.

**Verifica:** La relazione deve comprendere una quantificazione delle risorse materiche in input ed in output (fine vita dei manufatti) andando ad indicare la presunta destinazione dei materiali giunti a fine vita (a titolo di esempio riciclo, valorizzazione energetica, discarica, ecc.) o oggetto della manutenzione. Relativamente alla quantificazione materica devono inoltre essere indicate le tipologie di materiali impiegati (a titolo di esempio acciaio, vetro, alluminio, plastica, ecc.). Nel caso di componenti di cui non è di facile reperimento la composizione originaria (a titolo di esempio schede elettroniche, cavi, cablaggi, ecc.), è opportuno indicare almeno le quantità, le tipologie e il peso dei singoli elementi.

La relazione deve comprendere una parte descrittiva dell'impianto e delle modalità di gestione delle risorse in fase di installazione e manutenzione oltre ad una tabella che ne presenti la quantificazione dell'uso delle risorse in input e in output.

E' facoltà del concorrente coinvolgere una o più aziende della filiera oggetto della realizzazione dei manufatti di cui il bando.

## 8) Garanzia

Vengono assegnati punti premianti all'offerente che, per tutti i prodotti, offre garanzia totale, valida a partire dalla data di consegna all'Amministrazione, di durata superiore di almeno un anno a quella prevista nel corrispondente criterio di base.

Vengono assegnati punti premianti all'offerente che garantisce per gli alimentatori un tasso di guasto per 50.000 h di funzionamento inferiore al 12%.

Le condizioni generali di garanzia debbono essere definite dall'Amministrazione coerentemente con le proprie aspettative ed esigenze.

**Verifica:** l'offerente deve dimostrare il soddisfacimento del criterio mediante idoneo certificato di garanzia firmato dal proprio legale rappresentante o persona delegata per tale responsabilità. Si presumono conformi al requisito i prodotti in possesso di un marchio di Tipo I che comprenda il rispetto di questo requisito.

Nel caso in cui non esista un test di prova standardizzato (UNI, EN, ISO) il richiedente deve fornire evidenze ottenute da organismi di valutazione della conformità (laboratori), accreditati per lo stesso settore o per settori affini o che operano sotto regime di sorveglianza da parte di un ente terzo indipendente, applicando un metodo di prova interno e il metodo utilizzato deve essere descritto in dettaglio (metodo di campionamento, limiti di rilevazione, campo di misura, incertezza di misura, ecc.) in modo da rendere possibile la verifica dell'esattezza e affidabilità del metodo adottato.

## CLAUSOLE CONTRATTUALI

### Criteri di base

### Dichiarazione di conformità UE e conformità ai requisiti tecnici

Ai fini del presente documento un modulo LED completo di ottica e sistema di alimentazione è equivalente ad un apparecchio di illuminazione.

Nel caso di installazione, in impianti e/o apparecchi esistenti, di componenti (quali ad esempio sorgenti luminose o ausiliari di comando e regolazione) che non rispettano le specifiche tecniche del produttore dell'apparecchio, il fabbricante originario dell'apparecchio non sarà responsabile della sicurezza e degli altri requisiti derivanti dalle direttive applicabili. Di conseguenza l'installatore deve emettere una nuova dichiarazione UE per gli apparecchi modificati e messi in

servizio, comprensivi dei relativi fascicoli tecnici a supporto, secondo quanto previsto dalla normativa in vigore.

L'appaltatore deve verificare altresì l'esistenza di eventuali requisiti brevettuali (es. proprietà intellettuale) e, nel caso, il loro rispetto. La dichiarazione di conformità UE deve contenere almeno le seguenti informazioni:

- nome e indirizzo del fabbricante o del mandatario che rilascia la dichiarazione (ed il numero di identificazione dell'organismo notificato qualora il modulo applicato preveda l'intervento di un ente terzo);
- identificazione del prodotto (nome, tipo o numero del modello ed eventuali informazioni supplementari quali numero di lotto, partita o serie, fonti e numero di articoli);
- tutte le disposizioni del caso che sono state soddisfatte;
- norme o altri documenti normativi seguiti (ad esempio norme e specifiche tecniche nazionali) indicati in modo preciso, completo e chiaro;
- data di emissione della dichiarazione;
- firma e titolo o marchio equivalente del mandatario;
- dichiarazione secondo la quale la dichiarazione di conformità UE viene rilasciata sotto la totale responsabilità del fabbricante ed eventualmente del suo mandatario;
- dichiarazione di conformità UE della fornitura a tutti i requisiti tecnici previsti, firmata dal legale responsabile dell'offerente.

L'offerente deve assicurare il ritiro ed il trattamento a norma di legge delle lampade e dei moduli LED sostituiti dai prodotti forniti (rifiuti da apparecchiature elettriche ed elettroniche - RAEE).

Ove richiesto, l'offerente deve assicurare anche il ritiro ed il trattamento a norma di legge di RAEE storici esistenti presso la stazione appaltante.

**Verifica:** l'offerente deve dimostrare il soddisfacimento del criterio mediante dichiarazione del legale rappresentante o persona delegata per tale responsabilità resa nelle forme appropriate. La verifica del mantenimento dell'impegno avviene in corso di contratto con la presentazione della dichiarazione di conformità UE aggiornata. In particolare, chi esegue le modifiche su prodotti esistenti deve fornire i rapporti di prova richiesti all'interno dei fascicoli tecnici previsti dalla dichiarazione di conformità UE ovvero dalla normativa applicabile.

### Gestione dei rifiuti elettrici ed elettronici

L'offerente deve garantire la raccolta, il trasporto, il trattamento adeguato, il recupero e smaltimento ambientalmente compatibile delle sorgenti luminose, classificate come RAEE professionali secondo quanto previsto dagli artt. 13 e 24 del D.Lgs. 14 marzo 2014, n. 49, dal D.Lgs 152/2006 e s.m.i.

Ove richiesto, l'offerente deve assicurare anche il ritiro ed il trattamento a norma di legge di RAEE storici esistenti presso la stazione appaltante.

Riguardo al ritiro dei rifiuti di pile e accumulatori, l'offerente si impegna ad osservare le disposizioni di cui al D.Lgs. 188/2008 e s. m. i.

**Verifica:** l'offerente deve dimostrare il soddisfacimento del criterio mediante dichiarazione del legale rappresentante o persona delegata per tale responsabilità resa nelle forme appropriate. La verifica del mantenimento dell'impegno avviene in corso di contratto.

## APPARECCHI DI ILLUMINAZIONE PER ILLUMINAZIONE PUBBLICA

*Specifiche tecniche - Criteri di base*

### Sorgenti luminose e alimentatori per apparecchi di illuminazione

Si applicano le specifiche tecniche relative alle sorgenti luminose e agli alimentatori.

**Verifica:** l'offerente deve dimostrare il soddisfacimento del criterio mediante un mezzo di prova appropriato (quale una scheda tecnica dell'apparecchio di illuminazione, altra documentazione tecnica del fabbricante ove non possibile una relazione di prova di un organismo riconosciuto).

NOTA: per apparecchi di illuminazione a LED, che si distinguono in apparecchi di Tipo A, ovvero apparecchi che utilizzano moduli LED per i quali la conformità con la EN 62717 è stata provata, e apparecchi di Tipo B, ovvero apparecchi che utilizzano moduli LED per i quali la conformità con la EN 62717 non è stata provata, si applica quanto segue:

- per gli apparecchi di illuminazione del Tipo A, vale la documentazione fornita dal costruttore del modulo LED e/o del LED package;
- per gli apparecchi di Tipo B, vale la documentazione fornita dal costruttore dell'apparecchio di illuminazione in quanto i dati indicati sono riferiti al modulo LED verificato nelle condizioni di funzionamento nell'apparecchio.

Tale documentazione, che può consistere in datasheet, rapporti di prova riferiti al LM80, ecc. dei singoli package, deve essere prodotta secondo i criteri di trasferibilità dei dati di cui alla [EN 62722-2-1](#) e EN 62717.

### Apparecchi per illuminazione stradale

Gli apparecchi per illuminazione stradale si intendono tutti quegli apparecchi destinati ad illuminare ambiti di tipo stradale. Tali apparecchi devono avere, oltre alla Dichiarazione di conformità UE, almeno le seguenti caratteristiche:

Proprietà dell'apparecchio di illuminazione	Valori minimi
IP vano ottico	IP65
IP vano cablaggi	IP55
Categoria di intensità luminosa	>= G*2
Resistenza agli urti (vano ottico)	IK06
Resistenza alle sovratensioni	4kV

**Verifica:** l'offerente deve dimostrare il soddisfacimento del criterio mediante un mezzo di prova appropriato (quale una scheda tecnica dell'apparecchio di illuminazione, altra documentazione tecnica del fabbricante ove non possibile una relazione di prova di un organismo riconosciuto) che deve comprendere rapporti fotometrici redatti in conformità alle norme [UNI EN 13032-1](#), [UNI EN 13032-2](#) e [UNI EN 13032-4](#), per quanto applicabili.

I rapporti di prova devono essere emessi da organismi di valutazione della conformità (laboratori) accreditati o che operano sotto regime di sorveglianza da parte di un ente terzo indipendente.

L'offerente deve fornire una dichiarazione del proprio legale rappresentante o persona delegata per tale responsabilità attestante che il rapporto di prova si riferisce ad un campione tipico della fornitura e che indica le tolleranze di costruzione o di fornitura per tutti i parametri considerati.

Il mezzo di prova deve consentire di valutare la conformità del materiale elettrico ai requisiti delle direttive europee applicabili ai fini della Dichiarazione di conformità UE e la conformità alle norme [CEI EN 60598-1](#), [CEI EN 60598-2-3](#), [EN 61000-3-2](#), [EN 61000-3-3](#), [EN 55015](#) e [EN 61547](#).

Nel caso di apparecchi di illuminazione con sorgente LED si deve inoltre dimostrare il soddisfacimento delle norme relative all'unità elettronica di alimentazione per moduli LED ([EN 61347-1](#), [EN 61347-2-13](#), [EN 62384](#)).

### Apparecchi per illuminazione di grandi aree, rotatorie, parcheggi

Per apparecchi per illuminazione di grandi aree, rotatorie, parcheggi, si intendono tutti quegli apparecchi destinati ad illuminare grandi aree, incroci o

rotatorie o comunque zone di conflitto, oppure ad illuminare zone destinate a parcheggio.

Tali apparecchi devono avere, oltre alla Dichiarazione di conformità UE, almeno le seguenti caratteristiche:

Proprietà dell'apparecchio di illuminazione	Valori minimi
IP vano ottico	IP55
IP vano cablaggi	IP55
Categoria di intensità luminosa	>= G*2
Resistenza agli urti (vano ottico)	IK06
Resistenza alle sovratensioni	4kV

*Verifica:* l'offerente deve dimostrare il soddisfacimento del criterio mediante un mezzo di prova appropriato (quale una scheda tecnica dell'apparecchio di illuminazione, altra documentazione tecnica del fabbricante ove non possibile una relazione di prova di un organismo riconosciuto) che deve comprendere rapporti fotometrici redatti in conformità alle norme [UNI EN 13032-1](#), [UNI EN 13032-2](#) e [UNI EN 13032-4](#), per quanto applicabili.

I rapporti di prova devono essere emessi da organismi di valutazione della conformità (laboratori) accreditati o che operano sotto regime di sorveglianza da parte di un ente terzo indipendente.

L'offerente deve fornire una dichiarazione del proprio legale rappresentante o persona delegata per tale responsabilità attestante che il rapporto di prova si riferisce ad un campione tipico della fornitura e che indica le tolleranze di costruzione o di fornitura per tutti i parametri considerati.

Il mezzo di prova deve consentire di valutare la conformità del materiale elettrico ai requisiti delle direttive europee applicabili ai fini della Dichiarazione di conformità UE e la conformità alle norme [CEI EN 60598-1](#), [CEI EN 60598-2-3](#), [EN 61000-3-2](#), [EN 61000-3-3](#), [EN 55015](#) e [EN 61547](#).

Nel caso di apparecchi di illuminazione con sorgente LED si deve inoltre dimostrare il soddisfacimento delle norme relative all'unità elettronica di alimentazione per moduli LED ([EN 61347-1](#), [EN 61347-2-13](#), [EN 62384](#)).

#### **Apparecchi per illuminazione di aree pedonali, percorsi pedonali, percorsi ciclabili, aree ciclo-pedonali**

Per apparecchi per illuminazione di aree pedonali, percorsi pedonali, percorsi ciclabili, aree ciclo-pedonali, si intendono tutti quegli apparecchi destinati ad illuminare aree pedonali o ciclabili.

Tali apparecchi devono avere, oltre alla Dichiarazione di conformità UE, almeno le seguenti caratteristiche:

Proprietà dell'apparecchio di illuminazione	Valori minimi
IP vano ottico	IP55
IP vano cablaggi	IP55
Categoria di intensità luminosa	>= G*2
Resistenza agli urti (vano ottico)	IK06
Resistenza alle sovratensioni	4kV

*Verifica:* l'offerente deve dimostrare il soddisfacimento del criterio mediante un mezzo di prova appropriato (quale una scheda tecnica dell'apparecchio di illuminazione, altra documentazione tecnica del fabbricante ove non possibile una relazione di prova di un organismo riconosciuto) che deve comprendere rapporti fotometrici redatti in conformità alle norme [UNI EN 13032-1](#), [UNI EN 13032-2](#) e [UNI EN 13032-4](#), per quanto applicabili.

I rapporti di prova devono essere emessi da organismi di valutazione della conformità (laboratori) accreditati o che operano sotto regime di sorveglianza da parte di un ente terzo indipendente.

L'offerente deve fornire una dichiarazione del proprio legale rappresentante o persona delegata per tale responsabilità attestante che il rapporto di prova si riferisce ad un campione tipico della fornitura e che indica le tolleranze di costruzione o di fornitura per tutti i parametri considerati.

Il mezzo di prova deve consentire di valutare la conformità del materiale elettrico ai requisiti delle direttive europee applicabili ai fini della Dichiarazione di conformità UE e la conformità alle norme [CEI EN 60598-1](#), [CEI EN 60598-2-3](#), [EN 61000-3-2](#), [EN 61000-3-3](#), [EN 55015](#) e [EN 61547](#).

Deve inoltre dimostrare il soddisfacimento delle norme relative all'unità elettronica di alimentazione per moduli LED ([EN 61347-1](#), [EN 61347-2-13](#), [EN 62384](#)).

#### **Apparecchi per illuminazione di aree verdi**

Per apparecchi per illuminazione di aree verdi si intendono tutti quegli apparecchi destinati ad illuminare aree verdi o giardini (non classificabili secondo UNI 13201-2). Tali apparecchi devono avere, oltre alla Dichiarazione di conformità UE, almeno le seguenti caratteristiche:

Proprietà dell'apparecchio di illuminazione	Valori minimi
IP vano ottico	IP55
IP vano cablaggi	IP55
Categoria di intensità luminosa	>= G*3
Resistenza agli urti (vano ottico)	IK07
Resistenza alle sovratensioni	4kV

*Verifica:* l'offerente deve dimostrare il soddisfacimento del criterio mediante un mezzo di prova appropriato (quale una scheda tecnica dell'apparecchio di illuminazione, altra documentazione tecnica del fabbricante ove non possibile una relazione di prova di un organismo riconosciuto) che deve comprendere rapporti fotometrici redatti in conformità alle norme [UNI EN 13032-1](#), [UNI EN 13032-2](#) e [UNI EN 13032-4](#), per quanto applicabili.

I rapporti di prova devono essere emessi da organismi di valutazione della conformità (laboratori) accreditati o che operano sotto regime di sorveglianza da parte di un ente terzo indipendente.

L'offerente deve fornire una dichiarazione del proprio legale rappresentante o persona delegata per tale responsabilità attestante che il rapporto di prova si riferisce ad un campione tipico della fornitura e che indica le tolleranze di costruzione o di fornitura per tutti i parametri considerati.

Il mezzo di prova deve consentire di valutare la conformità del materiale elettrico ai requisiti delle direttive europee applicabili ai fini della Dichiarazione di conformità UE e la conformità alle norme [CEI EN 60598-1](#), [CEI EN 60598-2-3](#), [EN 61000-3-2](#), [EN 61000-3-3](#), [EN 55015](#) e [EN 61547](#).

Deve inoltre dimostrare il soddisfacimento delle norme relative all'unità elettronica di alimentazione per moduli LED ([EN 61347-1](#), [EN 61347-2-13](#), [EN 62384](#)).

#### Apparecchi artistici per illuminazione di centri storici

Per apparecchi artistici per illuminazione di centri storici si intendono apparecchi con spiccata valenza estetica diurna e design specifico per l'ambito di illuminazione considerato (come ad esempio lanterne storiche, ecc.) destinati ad illuminare aree di particolare pregio architettonico ed urbanistico ad esempio all'interno dei centri storici (zona territoriale omogenea «A») o aree di «interesse culturale» (diverse classificazioni possibili). Tali apparecchi devono avere, oltre alla Dichiarazione di conformità UE, almeno le seguenti caratteristiche:

Proprietà dell'apparecchio di illuminazione	Valori minimi
IP vano ottico	IP55
IP vano cablaggi	IP55
Categoria di intensità luminosa	>= G*2
Resistenza alle sovratensioni	4kV

*Verifica:* l'offerente deve dimostrare il soddisfacimento del criterio mediante un mezzo di prova appropriato (quale una scheda tecnica dell'apparecchio di illuminazione, altra documentazione tecnica del fabbricante ove non possibile una relazione di prova di un organismo riconosciuto) che deve comprendere rapporti fotometrici redatti in conformità alle norme [UNI EN 13032-1](#), [UNI EN 13032-2](#) e [UNI EN 13032-4](#), per quanto applicabili.

I rapporti di prova devono essere emessi da organismi di valutazione della conformità (laboratori) accreditati o che operano sotto regime di sorveglianza da parte di un ente terzo indipendente.

L'offerente deve fornire una dichiarazione del proprio legale rappresentante o persona delegata per tale responsabilità attestante che il rapporto di prova si riferisce ad un campione tipico della fornitura e che indica le tolleranze di costruzione o di fornitura per tutti i parametri considerati.

Il mezzo di prova deve consentire di valutare la conformità del materiale elettrico ai requisiti delle direttive europee applicabili ai fini della Dichiarazione di conformità UE e la conformità alle norme [CEI EN 60598-1](#), [CEI EN 60598-2-3](#), [EN 61000-3-2](#), [EN 61000-3-3](#), [EN 55015](#) e [EN 61547](#). Deve inoltre dimostrare il soddisfacimento delle norme relative all'unità elettronica di alimentazione per moduli LED ([EN 61347-1](#), [EN 61347-2-13](#), [EN 62384](#)).

#### Altri apparecchi di illuminazione

Tutti gli apparecchi che non ricadono nelle definizioni di cui agli articoli precedenti, devono avere, oltre alla Dichiarazione di conformità UE, almeno le seguenti caratteristiche:

Proprietà dell'apparecchio di illuminazione	Valori minimi
IP vano ottico	IP55
IP vano cablaggi	IP55
Resistenza alle sovratensioni	4kV

*Verifica:* l'offerente deve dimostrare il soddisfacimento del criterio mediante un mezzo di prova appropriato (quale una scheda tecnica dell'apparecchio di illuminazione, altra documentazione tecnica del fabbricante ove non possibile una relazione di prova di un organismo riconosciuto) che deve comprendere rapporti fotometrici redatti in conformità alle norme [UNI EN 13032-1](#), [UNI EN 13032-2](#) e [UNI EN 13032-4](#), per quanto applicabili.

I rapporti di prova devono essere emessi da organismi di valutazione della conformità (laboratori) accreditati o che operano sotto regime di sorveglianza da parte di un ente terzo indipendente.

L'offerente deve fornire una dichiarazione del proprio legale rappresentante o persona delegata per tale responsabilità attestante che il rapporto di prova si riferisce ad un campione tipico della fornitura e che indica le tolleranze di costruzione o di fornitura per tutti i parametri considerati.

Il mezzo di prova deve consentire di valutare la conformità del materiale elettrico ai requisiti delle direttive europee applicabili ai fini della Dichiarazione di conformità UE e la conformità alle norme [CEI EN 60598-1](#), [CEI EN 60598-2-3](#), [EN 61000-3-2](#), [EN 61000-3-3](#), [EN 55015](#) e [EN 61547](#). Deve inoltre dimostrare il soddisfacimento delle norme relative all'unità elettronica di alimentazione per moduli LED ([EN 61347-1](#), [EN 61347-2-13](#), [EN 62384](#)).

#### Prestazione energetica degli apparecchi di illuminazione

Con riferimento alla tabella che segue, gli apparecchi d'illuminazione debbono avere l'indice IPEA\*<sup>12</sup> maggiore o uguale a quello della classe C fino all'anno 2019 compreso, a quello della classe B fino all'anno 2025 compreso e a quello della classe A, a partire dall'anno 2026. Gli apparecchi d'illuminazione impiegati nell'illuminazione stradale, di grandi aree, rotatorie e parcheggi debbono avere l'indice IPEA\* maggiore o uguale a quello della classe B fino all'anno 2019 compreso, a quello della classe A+ fino all'anno 2021 compreso, a quello della classe A++ fino all'anno 2023 compreso a quello della classe A+++ a partire dall'anno 2024.

INTERVALLI DI CLASSIFICAZIONE ENERGETICA	
Classe energetica apparecchi illuminanti	IPEA*
An+	$IPEA^* \geq 1,10 + (0,10 \times n)$
A++	$1,30 \leq IPEA^* < 1,40$

A+	1,20 ≤ IPEA* < 1,30
A	1,10 ≤ IPEA* < 1,20
B	1,00 ≤ IPEA* < 1,10
C	0,85 ≤ IPEA* < 1,00
D	0,70 ≤ IPEA* < 0,85
E	0,55 ≤ IPEA* < 0,70
F	0,40 ≤ IPEA* < 0,55
G	IPEA* < 0,40

<sup>(12)</sup> L'indice IPEA\* è definito in modo diverso dall'indice IPEA, di cui al decreto del Ministero dell'Ambiente del 23 dicembre 2013, per tener conto dell'evoluzione normativa e tecnologica.

L'indice IPEA\* che viene utilizzato per indicare la prestazione energetica degli apparecchi di illuminazione è definito come segue:

$$IPEA^* = \frac{\eta_a}{\eta_r}$$

con  $\eta_a$  = **efficienza globale dell'apparecchio di illuminazione**, che si calcola come segue

$$\eta_a = \frac{\Phi_{app} \cdot Dff}{P_{app}} [lm/W]$$

in cui:

$\Phi_{app}$  (lm) flusso luminoso nominale iniziale emesso dall'apparecchio di illuminazione nelle condizioni di utilizzo di progetto e a piena

potenza,

$P_{app}$  (W) potenza attiva totale assorbita dall'apparecchio di illuminazione intesa come somma delle potenze assorbite dalle sorgenti e dalle

componenti presenti all'interno dello stesso apparecchio di illuminazione (accenditore, alimentatore/reattore, condensatore, ecc.); tale potenza è quella che

l'apparecchio di illuminazione assorbe dalla linea elettrica durante il suo normale funzionamento a piena potenza (comprensiva quindi

di ogni apparecchiatura in grado di assorbire potenza elettrica dalla rete);

Dff frazione del flusso emesso dall'apparecchio di illuminazione rivolta verso la semisfera inferiore dell'orizzonte (calcolata come rapporto fra flusso

luminoso diretto verso la semisfera inferiore e flusso luminoso totale emesso), cioè al di sotto dell'angolo di 90°

e con  $\eta_r$  = **efficienza globale di riferimento**, i cui valori sono riportati, in funzione del tipo di apparecchio di illuminazione, nelle tabelle che seguono:

Illuminazione stradale	
Potenza nominale della lampada P [W]	Efficienza globale di riferimento $\eta_r$ [lm/W]
P ≤ 65	73
65 < P ≤ 85	75
85 < P ≤ 115	83
115 < P ≤ 175	90
175 < P ≤ 285	98
285 < P ≤ 450	100
450 < P	100

Illuminazione di grandi aree, rotatorie, parcheggi*	
Potenza nominale della lampada P [W]	Efficienza globale di riferimento $\eta_r$ [lm/W]

P<=65	70
65<P<=85	70
85<P<=115	70
115<P<=175	72
175<P<=285	75
285<P<=450	80
450<P	83

(\*) Per gli apparecchi che ricadano nella categoria "altri apparecchi di illuminazione" occorre fare riferimento alla presente tabella

Illuminazione di aree pedonali, percorsi pedonali, percorsi ciclabili, aree ciclo-pedonali	
Potenza nominale della lampada P [W]	Efficienza globale di riferimento $\eta_r$ [lm/W]
P<=65	75
65<P<=85	80
85<P<=115	85
115<P<=175	88
175<P<=285	90
285<P<=450	92
450<P	92

Illuminazione di aree verdi	
Potenza nominale della lampada P [W]	Efficienza globale di riferimento $\eta_r$ [lm/W]
P<=65	75
65<P<=85	80
85<P<=115	85
115<P<=175	88
175<P<=285	90
285<P<=450	92
450<P	92

Illuminazione di centro storico con apparecchi di illuminazione artistici <sup>13</sup>	
Potenza nominale della lampada P [W]	Efficienza globale di riferimento $\eta_r$ [lm/W]
P<=65	60
65<P<=85	60
85<P<=115	65
115<P<=175	65
175<P<=285	70
285<P<=450	70



450<P	75
-------	----

(13) Per apparecchi di illuminazione artistico si intendono apparecchi con spiccata valenza estetica diurna e design specifico per l'ambito di illuminazione considerato; tali apparecchi sono utilizzati in numero limitato in installazioni di particolare pregio architettonico ed urbanistico ad esempio all'interno dei centri storici.

*Verifica:* l'offerente deve dimostrare il soddisfacimento del criterio mediante una relazione scritta del produttore e/o dal progettista in cui sia descritta in sintesi la tipologia dell'apparecchio di illuminazione e siano indicati i relativi valori di IPEA\* e di efficienza globale dell'apparecchio di illuminazione, corredata dalla pertinente documentazione tecnica fornita dalle case costruttrici, importatrici e fornitori.

#### Flusso luminoso emesso direttamente dall'apparecchio di illuminazione verso l'emisfero superiore

Fermo restando il rispetto delle altre specifiche tecniche definite in questo documento, gli apparecchi di illuminazione devono essere scelti ed installati in modo da assicurare che il flusso luminoso eventualmente emesso al di sopra dell'orizzonte rispetti i limiti indicati nella tabella che segue.

	LZ1	LZ2	LZ3	LZ4
Illuminazione stradale	U1	U1	U1	U1
Illuminazione di grandi aree, rotonde, parcheggi	U1	U2	U2	U3
Illuminazione di aree pedonali, percorsi pedonali, percorsi ciclabili, aree ciclopedonali e Illuminazione di aree verdi	U1	U2	U3	U4
Illuminazione di centro storico con apparecchi artistici	U2	U3	U4	U5

In cui le zone sono definite come segue:

##### LZ1: ZONE DI PROTEZIONE

Zone protette e zone di rispetto come definite e previste dalla normativa vigente. Sono ad esempio aree dove l'ambiente naturale potrebbe essere seriamente danneggiato da qualsiasi tipo di luce artificiale ovvero aree nei dintorni di osservatori astronomici nazionali in cui l'attività di ricerca potrebbe essere compromessa dalla luce artificiale notturna.

Queste zone devono essere preferibilmente non illuminate da luce artificiale o comunque la luce artificiale deve essere utilizzata solo per motivi legati alla sicurezza.

##### LZ2: ZONE A BASSO CONTRIBUTO LUMINOSO

(Aree non comprese nella LZ1 e non comprese nelle Zone A, B o C del PRG)

Aree rurali o comunque dove le attività umane si possono adattare a un livello luminoso dell'ambiente circostante basso.

##### LZ3: ZONE MEDIAMENTE URBANIZZATE

(Aree comprese nelle Zone C del PRG)

Aree urbanizzate dove le attività umane sono adattate a un livello luminoso dell'ambiente circostante medio, con una bassa presenza di sorgenti luminose non funzionali o non pubbliche.

##### LZ4: ZONE DENSAMENTE URBANIZZATE

(Aree comprese nelle Zone A e B del PRG)

Aree urbanizzate dove le attività umane sono adattate a un livello luminoso dell'ambiente generalmente alto, con una presenza di sorgenti luminose non funzionali o non pubbliche.

La categoria di illuminazione zenitale (U) di ciascun apparecchio di illuminazione è definita sulla base del valore più alto tra quelli dei parametri UH e UL come nel seguito definiti:

	U1 (lm)	U2 (lm)	U3 (lm)	U4 (lm)	U5 (lm)
UH	<=40	<=120	<=200	<=300	<=500
UL	<=40	<=100	<=150	<=200	<=250

Per la definizione degli angoli solidi sopra riportati viene utilizzata la seguente classificazione:

- UL (Up Low): questa zona comprende gli angoli steradiani fra 90° e 100° verticali e 360° orizzontali. Questa parte contribuisce a larga parte dell'inquinamento luminoso, in assenza di ostacoli e se osservata da grandi distanze;
- UH (Up High): questa zona comprende gli angoli steradiani fra 100° e 180° verticali e 360° orizzontali. Questa parte contribuisce all'inquinamento luminoso sopra le città.

Quanto sopra non esclude che esistano Leggi Regionali che prescrivono valori ancora più restrittivi di flusso luminoso emesso direttamente dall'apparecchio di illuminazione verso l'emisfero superiore; in tal caso le Amministrazioni sono tenute ad applicare tali norme più restrittive in materia di inquinamento luminoso.

*Verifica:* l'offerente deve dimostrare il soddisfacimento del criterio mediante un mezzo di prova appropriato (quale una scheda tecnica dell'apparecchio di illuminazione, altra documentazione tecnica del fabbricante ove non possibile una relazione di prova di un organismo riconosciuto) che deve comprendere rapporti fotometrici redatti in conformità alle norme UNI EN 13032-1 UNI EN 13032-2 e UNI EN 13032-4, per quanto applicabili.

I rapporti di prova devono essere emessi da organismi di valutazione della conformità (laboratori) accreditati o che operano sotto regime di sorveglianza da parte di un ente terzo indipendente.

L'offerente deve fornire una dichiarazione del proprio legale rappresentante o persona delegata per tale responsabilità attestante che il rapporto di prova si riferisce ad un campione tipico della fornitura e che indica le tolleranze di costruzione o di fornitura per tutti i parametri considerati.

#### Fattore di mantenimento del flusso luminoso e Tasso di guasto per apparecchi di illuminazione a LED

Per ottimizzare i costi di manutenzione i moduli LED debbono presentare, coerentemente con le indicazioni fornite dalla norma EN 62717 e s.m. e i., le seguenti caratteristiche alla temperatura di funzionamento  $t_b$  e alla corrente tipica di alimentazione:

Fattore di mantenimento del flusso luminoso	Tasso di guasto (%)
---	---------------------



$L_{80}$ per 60000 h di funzionamento	$B_{10}$ per 60000 h di funzionamento
--	--

Legenda:

$L_{80}$ : flusso luminoso nominale maggiore o uguale all'80% del flusso luminoso nominale iniziale per una vita nominale di 60000 h,

$B_{10}$ : Tasso di guasto inferiore o uguale al 10% per una vita nominale di 60000 h

*Verifica:* l'offerente deve dimostrare il soddisfacimento del criterio mediante un mezzo di prova appropriato (quale scheda tecnica della lampada, altra documentazione tecnica del fabbricante o una relazione di prova di un organismo riconosciuto) indicando le metodologie di prova e/o le astrazioni statistiche impiegate.

I rapporti di prova devono essere emessi da organismi di valutazione della conformità (laboratori) accreditati o che operano sotto regime di sorveglianza da parte di un ente terzo indipendente.

L'offerente deve fornire una dichiarazione del proprio legale rappresentante o persona delegata per tale responsabilità attestante che il rapporto di prova si riferisce ad un campione tipico della fornitura e che indica le tolleranze di costruzione o di fornitura per tutti i parametri considerati.

### Sistema di regolazione del flusso luminoso

Se le condizioni di sicurezza dell'utente lo consentono, gli apparecchi di illuminazione debbono essere dotati di un sistema di regolazione del flusso luminoso conforme a quanto di seguito indicato:

- il sistema di regolazione, ogniqualvolta possibile, deve:
  - essere posto all'interno dell'apparecchio di illuminazione,
  - funzionare in modo autonomo, senza l'utilizzo di cavi aggiuntivi lungo l'impianto di alimentazione;

i regolatori di flusso luminoso devono rispettare le seguenti caratteristiche

(per tutti i regolatori di flusso luminoso)

- Classe di regolazione = A1 (Campo di regolazione, espresso come frazione del flusso luminoso nominale da 1,00 a minore di 0,50,

(per i soli regolatori centralizzati di tensione)

- Classe di rendimento: R1 ( $\geq 98\%$ ),

- Classe di carico: L1 (scostamento di carico  $\cdot I \leq 2$ , con carico pari al 50% del carico nominale e con il regolatore impostato in uscita alla tensione nominale),
- Classe di stabilizzazione Y1 (Su  $\leq 1\%$ , percentuale riferita al valore nominale della tensione di alimentazione)

*Verifica:* l'offerente deve dimostrare il soddisfacimento del criterio mediante un mezzo di prova appropriato (quale una scheda tecnica del sistema di regolazione, altra documentazione tecnica del fabbricante ove non possibile una relazione di prova di un organismo riconosciuto) indicando le metodologie di prova e/o le astrazioni statistiche impiegate in accordo con quanto previsto dalla norma [UNI 11431](#).

I rapporti di prova devono essere emessi da organismi di valutazione della conformità (laboratori) accreditati o che operano sotto regime di sorveglianza da parte di un ente terzo indipendente.

L'offerente deve fornire una dichiarazione del proprio legale rappresentante o persona delegata per tale responsabilità attestante che il rapporto di prova si riferisce ad un campione tipico della fornitura e che indica le tolleranze di costruzione o di fornitura per tutti i parametri considerati.

Nel caso in cui non esista un test di prova standardizzato (UNI, EN, ISO) il richiedente deve fornire evidenze ottenute da organismi di valutazione della conformità (laboratori), accreditati per lo stesso settore o per settori affini o che operano sotto regime di sorveglianza da parte di un ente terzo indipendente, applicando un metodo di prova interno e il metodo utilizzato deve essere descritto in dettaglio (metodo di campionamento, limiti di rilevazione, campo di misura, incertezza di misura, ecc.) in modo da rendere possibile la verifica dell'esattezza e affidabilità del metodo adottato.

Nei casi in cui i sistemi di regolazione sono dotati o si interfacciano con sistemi di telegestione o telecontrollo, la conformità sarà dimostrata applicando le norme CEI/EN pertinenti. Saranno altresì accompagnati da documentazione tecnica del produttore dei dispositivi di telegestione o telecontrollo, attestante la conformità alla direttiva RED 2014/53/UE, se la tecnologia di comunicazione è in Radio Frequenza, o alla serie di norme EN 50065 nelle loro parti che sono applicabili, se la tecnologia di comunicazione è ad onde convogliate.

### Informazioni / Istruzioni relative agli apparecchi di illuminazione con lampade a scarica ad alta intensità

L'offerente deve fornire, per ogni tipo di apparecchio di illuminazione con lampade a scarica ad alta intensità, almeno le seguenti informazioni:

- rendimento dell'alimentatore, sulla base dei dati del fabbricante, se l'apparecchio di illuminazione è immesso sul mercato insieme all'alimentatore;
- efficienza luminosa della lampada, sulla base dei dati del produttore, se l'apparecchio di illuminazione è immesso sul mercato insieme alla lampada;
- efficienza luminosa della lampada e/o rendimento dell'alimentatore utilizzati per scegliere gli apparecchi d'illuminazione (per esempio il codice ILCOS per le lampade) se l'alimentatore e/o lampada non sono immessi sul mercato insieme all'apparecchio di illuminazione;
- rilievi fotometrici degli apparecchi d'illuminazione, sotto forma di documento elettronico (file) standard normalizzato CEN, IESNA 86, 91, 95 ecc. oppure tipo "Eulumdat",
- informazioni e parametri caratteristici dell'alimentatore elettronico e dell'apparecchio di illuminazione;
- rapporto di prova con l'indicazione di:
  - l'incertezza di misura su tutti i parametri misurati;
  - le caratteristiche della lampada (sorgente luminosa) utilizzata per la prova;
  - la posizione dell'apparecchio di illuminazione durante la misurazione con la chiara indicazione di centro fotometrico;
- dichiarazione firmata dal legale rappresentante del fornitore che il rapporto di prova si riferisce a un campione tipico della fornitura;
- dichiarazione firmata dal legale rappresentante del fornitore indicante le tolleranze di costruzione o di fornitura per tutti i parametri considerati;
- istruzioni per la manutenzione, al fine di assicurare che l'apparecchio di illuminazione conservi, per quanto possibile, le sue caratteristiche iniziali per tutta la durata di vita;
- istruzioni per l'installazione e l'uso corretto;
- istruzioni per la corretta rimozione ed il corretto smaltimento;
- identificazione dei componenti e delle parti di ricambio;
- foglio di istruzioni in formato digitale;
- istruzioni per la pulizia in funzione del fattore di mantenimento dell'apparecchio di illuminazione.

*Verifica:* l'offerente deve dimostrare il soddisfacimento del criterio mediante un mezzo di prova appropriato (quale una scheda tecnica dell'apparecchio di illuminazione, altra documentazione tecnica del fabbricante ove non possibile una relazione di prova di un organismo riconosciuto).

I rapporti di prova devono essere emessi da organismi di valutazione della conformità (laboratori) accreditati o che operano sotto regime di sorveglianza da parte di un ente terzo indipendente.

L'offerente deve fornire una dichiarazione del proprio legale rappresentante o persona delegata per tale responsabilità attestante che il rapporto di prova si riferisce ad un campione tipico della fornitura e che indica le tolleranze di costruzione o di fornitura per tutti i parametri considerati.

Il possesso di certificazione ENEC emessa da un ente terzo indipendente costituisce mezzo di presunzione di conformità rispetto ai parametri pertinenti.

### Informazioni / Istruzioni relative agli apparecchi di illuminazione a LED

L'offerente deve presentare per ogni tipo di apparecchio di illuminazione a LED, a seconda dei casi e secondo quanto specificato per ciascuna tipologia di apparecchio (Tipo A - apparecchi che utilizzano moduli LED per i quali la conformità con la EN 62717 è stata provata, Tipo B - apparecchi che utilizzano moduli LED per i quali la conformità con la EN 62717 non è stata provata), almeno le seguenti informazioni:

- per gli apparecchi di illuminazione del Tipo A, i dati tecnici relativi al modulo LED associato all'apparecchio di illuminazione secondo la documentazione fornita dal costruttore del modulo LED e/o del LED package (es. datasheet, rapporto di prova riferito al LM80): marca, modello, corrente tipica (o campo di variazione) di alimentazione (I), tensione (o campo di variazione) di alimentazione (V), frequenza, potenza (o campo di variazione) di alimentazione in ingresso, potenza nominale (W), indicazione della posizione e relativa funzione o schema del circuito, valore di tc (massima temperatura ammessa), tensione di lavoro massima, eventuale classificazione per rischio fotobiologico, grado di protezione (IP), indicazione relativa a moduli non sostituibili o non sostituibili dall'utilizzatore finale. Per gli apparecchi di Tipo B non è dunque necessario fornire le specifiche informazioni relative al modulo a sè stante, ma i dati indicati precedentemente per il Tipo A saranno riferiti al modulo LED verificato nelle condizioni di funzionamento nell'apparecchio. La documentazione fornita dal costruttore dell'apparecchio di illuminazione potrà riferirsi a datasheet, rapporto di prova riferito al LM80, ecc. dei singoli package e sarà prodotta secondo i criteri di trasferibilità dei dati di cui alla EN 62722-2-1 e EN 62717;
- potenza nominale assorbita dall'apparecchio di illuminazione a LED (W), alla corrente di alimentazione (I) del modulo LED prevista dal progetto;
- flusso luminoso nominale emesso dall'apparecchio di illuminazione a LED (lm) a regime, alla temperatura ambiente considerata e alla corrente di alimentazione (I) del modulo LED previste dal progetto;
- efficienza luminosa (lm/W) iniziale dell'apparecchio di illuminazione a LED alla temperatura ambiente considerata e alla corrente di alimentazione (I) del modulo previste dal progetto;
- vita nominale del modulo LED associato, indicazione del mantenimento del flusso luminoso iniziale Lx e del tasso di guasto Bx (informazioni previste nei criteri precedenti);
- criteri/normativa di riferimento per la determinazione del fattore di mantenimento del flusso a 60.000 h (informazioni previste nei criteri precedenti);
- criteri/normativa di riferimento per la determinazione del tasso di guasto a 60.000 h (informazioni previste nei criteri precedenti); indice di resa cromatica (Ra);
- rapporti fotometrici redatti in conformità alla norma EN13032, più le eventuali parti seconde applicabili, emessi da un organismo di valutazione della conformità (laboratori) accreditato o che opera sotto regime di sorveglianza da parte di un ente terzo indipendente;
  - informazioni e parametri caratteristici dell'alimentatore elettronico dell'apparecchio di illuminazione;
  - rilievi fotometrici degli apparecchi di illuminazione, sotto forma di documento elettronico (file) standard normalizzato (tipo "Eulumdat", IESNA 86, 91, 95 ecc.);
  - identificazione del laboratorio che ha effettuato le misure, nominativo del responsabile tecnico e del responsabile di laboratorio che firma i rapporti di prova;
  - istruzioni di manutenzione per assicurare che l'apparecchio di illuminazione a LED conservi, per quanto possibile, la sua qualità iniziale per tutta la durata di vita;
  - istruzioni di installazione e uso corretto;
  - istruzioni per l'uso corretto del sistema di regolazione del flusso luminoso;
  - istruzioni per la corretta rimozione e smaltimento;
  - identificazione di componenti e parti di ricambio;
  - foglio di istruzioni in formato digitale;
  - istruzioni per la pulizia in funzione del fattore di mantenimento dell'apparecchio di illuminazione.

*Verifica:* l'offerente deve dimostrare il soddisfacimento del criterio mediante un mezzo di prova appropriato (quale una scheda tecnica dell'apparecchio di illuminazione, altra documentazione tecnica del fabbricante ove non possibile una relazione di prova di un organismo riconosciuto).

I rapporti di prova devono essere emessi da organismi di valutazione della conformità (laboratori) accreditati o che operano sotto regime di sorveglianza da parte di un ente terzo indipendente.

L'offerente deve fornire una dichiarazione del proprio legale rappresentante o persona delegata per tale responsabilità attestante che il rapporto di prova si riferisce ad un campione tipico della fornitura e che indica le tolleranze di costruzione o di fornitura per tutti i parametri considerati.

Il possesso di certificazione ENEC emessa da un ente terzo indipendente costituisce mezzo di presunzione di conformità rispetto ai parametri pertinenti.

#### **Documento elettronico (file) di interscambio delle caratteristiche degli apparecchi di illuminazione**

Questo criterio si applica a partire dal 1/1/2018.

L'offerente deve fornire un documento elettronico (file) in linguaggio marcatore tipo XML utilizzabile in importazione e/o esportazione tra diversi DBMS (Data Base Management Systems) contenente almeno le seguenti informazioni relative agli apparecchi di illuminazione:

- descrizione e codice identificativo del prodotto,
- dati della sorgente luminosa,
- dati del laboratorio fotometrico,
- matrice fotometrica,
- dati della scheda tecnica richiesti dal presente documento,
- classificazione IPEA\*.

*Verifica:* l'offerente deve dimostrare il soddisfacimento del criterio fornendo in sede di gara, su specifico supporto elettronico, un documento elettronico (file) con le caratteristiche e le informazioni richieste, presentate in modo che siano immediatamente individuabili.

#### **Trattamenti superficiali**

Rispetto ai trattamenti superficiali gli apparecchi d'illuminazione devono avere le seguenti caratteristiche:

- i prodotti utilizzati per i trattamenti non devono contenere:
  - Le sostanze soggette a restrizione per gli usi specifici di cui all'art.67 del Regolamento (CE) n. 1907/2006 presenti in Allegato XVII (restrizioni in materia di fabbricazione, immissione sul mercato e uso di talune sostanze, miscele e articoli pericolosi).
  - In concentrazioni maggiori a 0,1% p/p, le sostanze incluse nell'elenco delle sostanze candidate di cui all'art. 59 del Regolamento (CE) n.1907/2006 (ovvero le sostanze identificate come estremamente preoccupanti) e le sostanze di cui all'art. 57 del medesimo Regolamento europeo (ovvero le sostanze incluse nell'allegato XIV "Elenco delle sostanze soggette ad autorizzazione") iscritte nell'elenco entro la data di pubblicazione del bando di gara.
  - Le sostanze o le miscele classificate o classificabili, ai sensi del Regolamento (CE) n.1272/2008 relativo alla classificazione, etichettatura e imballaggio delle sostanze e delle miscele, con le seguenti indicazioni di pericolo:
  - cancerogeni, mutageni o tossici per la riproduzione, categorie 1A, 1B e 2 (H340, H341, H350, H350i, H351, H360F, H360D, H361f, H361d, H360FD, H361fd, H360Fd, H360Df)
  - tossicità acuta, categorie 1 e 2 (H300, H304, H310, H330)
  - pericoloso per l'ambiente acquatico (H400, H410, H411)

- la verniciatura deve:
  - avere sufficiente aderenza,
  - essere resistente a:
    - nebbia salina;
    - corrosione;
    - luce (radiazioni UV);
    - umidità.

*Verifica:* l'offerente deve dimostrare il soddisfacimento del criterio mediante un mezzo di prova appropriato (quale una scheda tecnica dell'apparecchio di illuminazione, altra documentazione tecnica del fabbricante o una relazione di prova di un organismo riconosciuto).

Per quanto riguarda l'aderenza della vernice e la sua resistenza deve essere fatto riferimento alle norme tecniche di seguito elencate ed ai relativi aggiornamenti:

- per l'aderenza della vernice: [UNI EN ISO 2409](#)
- per la resistenza della verniciatura a:
  - nebbia salina: [ASTMB 117-1997](#);
  - corrosione: [UNI ISO 9227](#) in camera nebbia salina (NSS);
  - radiazioni UV: [ISO 11507](#);
  - umidità: [UNI EN ISO 6270-1](#).

I rapporti di prova devono essere emessi da organismi di valutazione della conformità (laboratori) accreditati o che operano sotto regime di sorveglianza da parte di un ente terzo indipendente. L'offerente deve fornire una dichiarazione del proprio legale rappresentante attestante che il rapporto di prova si riferisce ad un campione tipico della fornitura e che indica le tolleranze di costruzione o di fornitura per tutti i parametri considerati.

## Garanzia

L'offerente deve fornire garanzia totale, per tutti i prodotti, valida per almeno 5 anni a partire dalla data di consegna all'Amministrazione, relativa alle caratteristiche e specifiche tecniche ed alle funzioni degli apparecchi nelle condizioni di progetto, esclusi atti di vandalismo o danni accidentali o condizioni di funzionamento anomale dell'impianto da definire nel contratto.

La garanzia deve includere anche il funzionamento del sistema di regolazione del flusso luminoso, ove presente. Per lo stesso periodo l'offerente deve garantire la disponibilità delle parti di ricambio.

Le condizioni generali di garanzia debbono essere definite dall'Amministrazione coerentemente con le proprie aspettative ed esigenze.

*Verifica:* l'offerente deve dimostrare il soddisfacimento del criterio mediante idoneo certificato di garanzia firmato dal proprio legale rappresentante o persona delegata per tale responsabilità. Si presumono conformi al requisito i prodotti in possesso di un marchio di Tipo I che comprenda il rispetto di questo requisito.

## APPARECCHI DI ILLUMINAZIONE PER ILLUMINAZIONE PUBBLICA

*Specifiche tecniche - Criteri premianti*

### Sorgenti luminose e alimentari per apparecchi di illuminazione

Si applicano le specifiche tecniche premianti relative alle sorgenti luminose

*Verifica:* l'offerente deve dimostrare il soddisfacimento del criterio mediante un mezzo di prova appropriato (quale una scheda tecnica dell'apparecchio di illuminazione, altra documentazione tecnica del fabbricante ove non possibile una relazione di prova di un organismo riconosciuto)

NOTA: per apparecchi di illuminazione a LED, che si distinguono in apparecchi di Tipo A, ovvero apparecchi che utilizzano moduli LED per i quali la conformità con la EN 62717 è stata provata, e apparecchi di Tipo B, ovvero apparecchi che utilizzano moduli LED per i quali la conformità con la EN 62717 non è stata provata, si applica quanto segue:

per gli apparecchi di illuminazione del Tipo A, vale la documentazione fornita dal costruttore del modulo LED e/o del LED package;

per gli apparecchi di Tipo B, vale la documentazione fornita dal costruttore dell'apparecchio di illuminazione in quanto i dati indicati sono riferiti al modulo LED verificato nelle condizioni di funzionamento nell'apparecchio. Tale documentazione, che può consistere in data-sheets, rapporti di prova riferiti al LM80, ecc. dei singoli packages, deve essere prodotta secondo i criteri di trasferibilità dei dati di cui alla [EN 62722-2-1](#) e [EN 62717](#).

### Apparecchi per illuminazione stradale

Fermo restando il rispetto degli altri requisiti di cui alla corrispondente specifica tecnica, vengono assegnati punti premianti agli apparecchi d'illuminazione posti in installazioni al centro della strada, che hanno almeno le seguenti caratteristiche:

Proprietà dell'apparecchio di illuminazione	Valori minimi
IP vano ottico	IP66
IP vano cablaggi	IP65
Categoria di intensità luminosa	>= G*3
Resistenza agli urti (vano ottico)	IK07
Resistenza alle sovratensioni	6kV

*Verifica:* l'offerente deve dimostrare il soddisfacimento del criterio mediante un mezzo di prova appropriato (quale una scheda tecnica dell'apparecchio di illuminazione, altra documentazione tecnica del fabbricante ove non possibile una relazione di prova di un organismo riconosciuto) che deve comprendere rapporti fotometrici redatti in conformità alle norme [UNI EN 13032-1](#) [UNI EN 13032-2](#) e [UNI EN 13032-4](#), per quanto applicabili.

I rapporti di prova devono essere emessi da organismi di valutazione della conformità (laboratori) accreditati o che operano sotto regime di sorveglianza da parte di un ente terzo indipendente.

L'offerente deve fornire una dichiarazione del proprio legale rappresentante o persona delegata per tale responsabilità attestante che il rapporto di prova si riferisce ad un campione tipico della fornitura e che indica le tolleranze di costruzione o di fornitura per tutti i parametri considerati.

Il mezzo di prova deve consentire di valutare la conformità del materiale elettrico ai requisiti delle direttive europee applicabili ai fini della Dichiarazione di conformità UE e la conformità alle norme [CEI EN 60598-1](#), [CEI EN 60598-2-3](#), [EN 61000-3-2](#), [EN 61000-3-3](#), [EN 55015](#) e [EN 61547](#). Deve inoltre dimostrare il soddisfacimento delle norme relative all'unità elettronica di alimentazione per moduli LED ([EN 61347-1](#), [EN 61347-2-13](#), [EN 62384](#)).

### Apparecchi per illuminazione di grandi aree, rotatorie, parcheggi

Fermo restando il rispetto degli altri requisiti di cui alla corrispondente specifica tecnica, vengono assegnati punti premianti agli apparecchi d'illuminazione che hanno almeno le seguenti caratteristiche:

Proprietà dell'apparecchio di illuminazione	Valori minimi
IP vano ottico	IP65
IP vano cablaggi	IP65
Categoria di intensità luminosa	>= G*3
Resistenza agli urti (vano ottico)	IK07
Resistenza alle sovratensioni	6kV

*Verifica:* l'offerente deve dimostrare il soddisfacimento del criterio mediante un mezzo di prova appropriato (quale una scheda tecnica dell'apparecchio di illuminazione, altra documentazione tecnica del fabbricante ove non possibile una relazione di prova di un organismo riconosciuto) che deve comprendere rapporti fotometrici redatti in conformità alle norme [UNI EN 13032-1](#) [UNI EN 13032-2](#) e [UNI EN 13032-4](#), per quanto applicabili.

I rapporti di prova devono essere emessi da organismi di valutazione della conformità (laboratori) accreditati o che operano sotto regime di sorveglianza da parte di un ente terzo indipendente.

L'offerente deve fornire una dichiarazione del proprio legale rappresentante o persona delegata per tale responsabilità attestante che il rapporto di prova si riferisce ad un campione tipico della fornitura e che indica le tolleranze di costruzione o di fornitura per tutti i parametri considerati.

Il mezzo di prova deve consentire di valutare la conformità del materiale elettrico ai requisiti delle direttive europee applicabili ai fini della Dichiarazione di conformità UE e la conformità alle norme [CEI EN 60598-1](#), [CEI EN 60598-2-3](#), [EN 61000-3-2](#), [EN 61000-3-3](#), [EN 55015](#) e [EN 61547](#).

Deve inoltre dimostrare il soddisfacimento delle norme relative all'unità elettronica di alimentazione per moduli LED ([EN 61347-1](#), [EN 61347-2-13](#), [EN 62384](#)).

### Apparecchi d'illuminazione di aree verdi

Fermo restando il rispetto degli altri requisiti di cui alla corrispondente specifica tecnica, vengono assegnati punti premianti agli apparecchi d'illuminazione di aree verdi che hanno almeno le seguenti caratteristiche:

Proprietà dell'apparecchio di illuminazione	Valori minimi
IP vano ottico	IP65
IP vano cablaggi	IP65
Categoria di intensità luminosa	>= G*4
Resistenza agli urti (vano ottico)	IK08
Resistenza alle sovratensioni	6kV

*Verifica:* l'offerente deve dimostrare il soddisfacimento del criterio mediante un mezzo di prova appropriato (quale una scheda tecnica dell'apparecchio di illuminazione, altra documentazione tecnica del fabbricante ove non possibile una relazione di prova di un organismo riconosciuto) che deve comprendere rapporti fotometrici redatti in conformità alle norme [UNI EN 13032-1](#) [UNI EN 13032-2](#) e [UNI EN 13032-4](#), per quanto applicabili.

I rapporti di prova devono essere emessi da organismi di valutazione della conformità (laboratori) accreditati o che operano sotto regime di sorveglianza da parte di un ente terzo indipendente.

L'offerente deve fornire una dichiarazione del proprio legale rappresentante o persona delegata per tale responsabilità attestante che il rapporto di prova si riferisce ad un campione tipico della fornitura e che indica le tolleranze di costruzione o di fornitura per tutti i parametri considerati. I valori indicati nella tabella devono essere soddisfatti considerando le tolleranze di fabbricazione o di fornitura indicate dal costruttore o, in mancanza, da riferimenti normativi.

Il mezzo di prova deve consentire di valutare la conformità del materiale elettrico ai requisiti delle direttive europee applicabili ai fini della Dichiarazione di conformità UE e la conformità alle norme [CEI EN 60598-1](#), [CEI EN 60598-2-3](#), [EN 61000-3-2](#), [EN 61000-3-3](#), [EN 55015](#) e [EN 61547](#).

Deve inoltre dimostrare il soddisfacimento delle norme relative all'unità elettronica di alimentazione per moduli LED ([EN 61347-1](#), [EN 61347-2-13](#), [EN 62384](#)).

### Prestazione energetica degli apparecchi di illuminazione

Con riferimento alla tabella riportata nella corrispondente specifica tecnica, vengono assegnati punti premianti con la seguente modalità:

- fino al 31/12/2019 agli apparecchi d'illuminazione che hanno l'indice IPEA\* superiore a quello della classe C;
- a partire dal 1/1/2020 e fino al 31/12/2024 agli apparecchi d'illuminazione che hanno l'indice IPEA\* superiore a quello della classe B;
- a partire dal 1/1/2025 agli apparecchi d'illuminazione che hanno l'indice IPEA\* superiore a quello della classe A.

I punti vengono assegnati in proporzione alla classe energetica degli apparecchi d'illuminazione.

*Verifica:* l'offerente deve dimostrare il soddisfacimento del criterio mediante una relazione scritta del produttore e/o dal progettista in cui sia descritta in sintesi la tipologia dell'apparecchio di illuminazione e siano indicati i relativi valori di IPEA\* e di efficienza globale dell'apparecchio di illuminazione, corredata dalla pertinente documentazione tecnica fornita dalle case costruttrici, importatrici e fornitrici.

### Flusso luminoso emesso direttamente dall'apparecchio di illuminazione verso l'emisfero superiore

Vengono assegnati punti premianti in relazione all'appartenenza ad una categoria di illuminazione zenitale inferiore rispetto a quanto previsto dal criterio di base.

Qualora esistano leggi regionali con prescrizioni più stringenti di quelle definite dal criterio di base, eventuali punti premianti andranno assegnati in relazione a tali prescrizioni.

Nelle zone LZ1 e LZ2 vengono premiate le sorgenti luminose che presentano caratteristiche spettrali tali per cui risultano meno impattanti sulle specie animali e vegetali presenti, attraverso una valutazione condotta dal progettista o dall'Amministrazione.

*Verifica:* l'offerente deve dimostrare il soddisfacimento del criterio mediante un mezzo di prova appropriato (quale una scheda tecnica del sistema di regolazione, altra documentazione tecnica del fabbricante ove non possibile una relazione di prova di un organismo riconosciuto) indicando le metodologie di prova e/o le astrazioni statistiche impiegate in accordo con quanto previsto dalla norma [UNI 11431](#).

I rapporti di prova devono essere emessi da organismi di valutazione della conformità (laboratori) accreditati o che operano sotto regime di sorveglianza da parte di un ente terzo indipendente.

L'offerente deve fornire una dichiarazione del proprio legale rappresentante o persona delegata per tale responsabilità attestante che il rapporto di prova

si riferisce ad un campione tipico della fornitura e che indica le tolleranze di costruzione o di fornitura per tutti i parametri considerati.

### **Sistemi di illuminazione adattiva**

Nel caso di impianto progettato per fornire un servizio di illuminazione adattiva, vengono assegnati punti premianti se l'apparecchio di illuminazione è fornito al suo interno di dispositivi di comunicazione per il comando e controllo in tempo reale (tempo di reazione inferiore a 60 secondi), in grado di realizzare sistemi di illuminazione adattiva.

*Verifica:* l'offerente deve dimostrare il soddisfacimento del criterio mediante un mezzo di prova appropriato (quale una scheda tecnica del sistema di regolazione, altra documentazione tecnica del fabbricante ove non possibile una relazione di prova di un organismo riconosciuto).

### **Garanzia**

Vengono assegnati punti premianti all'offerente che, per tutti i prodotti, offre garanzia totale, valida a partire dalla data di consegna all'Amministrazione, di durata superiore di almeno un anno a quella prevista nel corrispondente criterio di base. Per lo stesso periodo l'offerente deve garantire la disponibilità delle parti di ricambio. La garanzia deve includere anche il funzionamento del sistema di regolazione del flusso luminoso, ove presente. Le condizioni generali di garanzia debbono essere definite dall'Amministrazione coerentemente con le proprie aspettative ed esigenze.

*Verifica:* l'offerente deve dimostrare il soddisfacimento del criterio mediante idoneo certificato di garanzia firmato dal proprio legale rappresentante o persona delegata per tale responsabilità. Si presumono conformi al requisito i prodotti in possesso di un marchio di Tipo I che comprenda il rispetto di questo requisito.

## **CLAUSOLE CONTRATTUALI**

### *Criteri di base*

### **Conformità al progetto illuminotecnico**

Nel caso in cui l'appalto comprenda oltre alla fornitura di apparecchi di illuminazione anche la loro installazione, questa deve essere conforme al progetto illuminotecnico, se esistente.

*Verifica:* l'offerente deve dimostrare il soddisfacimento del criterio mediante dichiarazione del legale rappresentante o persona delegata per tale responsabilità resa nelle forme appropriate. La verifica del mantenimento dell'impegno avviene in corso di contratto con la presentazione della dichiarazione aggiornata di conformità dell'installazione al progetto illuminotecnico. In caso di prodotti pre-esistenti modificati, l'aggiudicatario deve fornire i rapporti di prova richiesti all'interno dei fascicoli tecnici previsti dalla dichiarazione di conformità UE ovvero dalla normativa applicabile e verificare i consumi attesi e le prestazioni illuminotecniche come da progetto.

### **Dichiarazione di conformità UE e conformità ai requisiti tecnici**

Nel caso di installazione, in impianti e/o apparecchi esistenti, di componenti (quali ad esempio sorgenti luminose o ausiliari di comando e regolazione) che non rispettano le specifiche tecniche del produttore dell'apparecchio, il fabbricante originario dell'apparecchio non sarà responsabile della sicurezza e degli altri requisiti derivanti dalle direttive applicabili. Di conseguenza l'installatore deve emettere una nuova dichiarazione UE per gli apparecchi modificati e messi in servizio, comprensivi dei relativi fascicoli tecnici a supporto, secondo quanto previsto dalla normativa in vigore.

L'appaltatore deve verificare altresì l'esistenza di eventuali requisiti brevettuali (es. proprietà intellettuale) e, nel caso, il loro rispetto.

La dichiarazione di conformità UE deve contenere almeno le seguenti informazioni:

- nome e indirizzo del fabbricante o del mandatario che rilascia la dichiarazione (ed il numero di identificazione dell'organismo notificato qualora il modulo applicato preveda l'intervento di un ente terzo);
- identificazione del prodotto (nome, tipo o numero del modello ed eventuali informazioni supplementari quali numero di lotto, partita o serie, fonti e numero di articoli);
- tutte le disposizioni del caso che sono state soddisfatte;
- norme o altri documenti normativi seguiti (ad esempio norme e specifiche tecniche nazionali) indicati in modo preciso, completo e chiaro;
- data di emissione della dichiarazione;
- firma e titolo o marchio equivalente del mandatario;
- dichiarazione secondo la quale la dichiarazione di conformità UE viene rilasciata sotto la totale responsabilità del fabbricante ed eventualmente del suo mandatario;
- dichiarazione di conformità della fornitura a tutti i requisiti tecnici previsti, firmata dal legale responsabile dell'offerente.

*Verifica:* l'offerente deve dimostrare il soddisfacimento del criterio mediante dichiarazione del legale rappresentante o persona delegata per tale responsabilità resa nelle forme appropriate. La verifica del mantenimento dell'impegno avviene in corso di contratto con la presentazione della dichiarazione di conformità UE aggiornata. In particolare, chi esegue le modifiche su prodotti esistenti deve fornire i rapporti di prova richiesti all'interno dei fascicoli tecnici previsti dalla dichiarazione di conformità UE ovvero dalla normativa applicabile.

### **Formazione del personale dell'Amministrazione**

L'offerente deve provvedere, entro tre mesi dalla stipula del contratto, alla formazione del personale dell'Amministrazione in merito a:

- funzionamento e caratteristiche degli apparecchi d'illuminazione;
- sistemi di regolazione del flusso luminoso e loro gestione nel rispetto dell'ambiente;
- metodi di misura del flusso luminoso;
- installazione/disinstallazione degli apparecchi di illuminazione;
- ricerca e soluzione dei guasti;
- norme in materia di gestione dei rifiuti.

*Verifica:* l'offerente deve dimostrare il soddisfacimento del criterio mediante presentazione di un dettagliato programma del/dei corsi di formazione e mediante dichiarazione del legale rappresentante o persona delegata per tale responsabilità resa nelle forme appropriate. La verifica del mantenimento dell'impegno avviene in corso di contratto.



**INDICE**  
**ILLUMINAZIONE PUBBLICA**

<b>1) Oggetto, ammontare e forma dell'appalto - Descrizione, forma, dimensioni e variazioni delle opere-----</b>	
Oggetto dell'appalto-----	<a href="#">1</a>
Suddivisione in lotti-----	<a href="#">1</a>
Forma dell'appalto-----	<a href="#">1</a>
Quadro economico-----	<a href="#">1</a>
Ammontare dell'appalto-----	<a href="#">2</a>
Affidamento e contratto-----	<a href="#">3</a>
Forma e principali dimensioni delle opere-----	<a href="#">3</a>
Variazioni delle opere progettate-----	<a href="#">3</a>
<b>2) Disposizioni particolari riguardanti l'appalto</b>	
Osservanza del capitolato speciale d'appalto e di particolari disposizioni-----	<a href="#">5</a>
Documenti che fanno parte del contratto e discordanze-----	<a href="#">5</a>
Qualificazione dell'Appaltatore-----	<a href="#">6</a>
Fallimento dell'Appaltatore-----	<a href="#">6</a>
Risoluzione del contratto-----	<a href="#">6</a>
Garanzia provvisoria-----	<a href="#">7</a>
Garanzia definitiva-----	<a href="#">7</a>
Coperture assicurative-----	<a href="#">8</a>
Disciplina del subappalto-----	<a href="#">8</a>
Consegna lavori - Inizio e termine per l'esecuzione-----	<a href="#">9</a>
Programma di esecuzione dei lavori - Sospensioni-----	<a href="#">10</a>
Rapporti con la Direzione lavori-----	<a href="#">11</a>
Ispettori di cantiere-----	<a href="#">12</a>
Penali-----	<a href="#">13</a>
Sicurezza dei lavori-----	<a href="#">13</a>
Obblighi dell'Appaltatore relativi alla tracciabilità dei flussi finanziari-----	<a href="#">14</a>
Anticipazione e pagamenti in acconto-----	<a href="#">14</a>
Conto finale - Avviso ai creditori-----	<a href="#">15</a>
Collaudo - Certificato di regolare esecuzione-----	<a href="#">15</a>
Oneri ed obblighi diversi a carico dell'Appaltatore - Responsabilità dell'Appaltatore-----	<a href="#">16</a>
Protocollo di legalità-----	<a href="#">17</a>
Cartelli all'esterno del cantiere-----	<a href="#">18</a>
Proprietà dei materiali di escavazione e di demolizione-----	<a href="#">18</a>
Rinvenimenti-----	<a href="#">18</a>
Brevetti di invenzione-----	<a href="#">19</a>
Gestione delle contestazioni e riserve-----	<a href="#">19</a>
Disposizioni generali relative ai prezzi e clausole di revisione-----	<a href="#">20</a>
Osservanza Regolamento UE materiali-----	<a href="#">21</a>
Ulteriori disposizioni-----	<a href="#">21</a>
<b>3) Norme per la misurazione e la valutazione dei lavori</b>	
Norme generali-----	<a href="#">22</a>
Materiali a piè d'opera-----	<a href="#">22</a>
<b>4) Qualità e Caratteristiche dei Materiali</b>	
Norme Generali-----	<a href="#">23</a>
<b>5) Criteri Ambientali Minimi (CAM) - Pubblica Illuminazione</b>	
Premessa-----	<a href="#">24</a>
Sorgenti luminose per P I - Criteri di base-----	<a href="#">24</a>
Sorgenti luminose per P I - Criteri premianti-----	<a href="#">29</a>
Sorgenti luminose per P I - Clausole contrattuali-----	<a href="#">31</a>
Apparecchi per P I - Criteri di base-----	<a href="#">32</a>
Apparecchi per P I - Criteri premianti-----	<a href="#">40</a>
Apparecchi per P I - Clausole contrattuali-----	<a href="#">42</a>

## CAPITOLO 1 - SPECIFICHE TECNICHE – IMPIANTO ELETTRICO

### Art. 1.1 GENERALITA'

Il presente documento si propone di fornire le norme disciplinari e le prescrizioni tecniche relative ai lavori di efficientamento energetico dell'impianto di pubblica illuminazione di Viale Palmiro Togliatti, località Sovigliana, Vinci (FI). Le installazioni dovranno essere conformi ai disegni ed elaborati del presente progetto.

Gli impianti di nuova costruzione saranno realizzati idonei, sia dal punto di vista normativo che da quello tecnico, a soddisfare le esigenze impiantistiche e rispondere alla massima affidabilità di funzionamento, nel rigoroso rispetto delle norme vigenti in materia.

Per quanto non specificato nel presente disciplinare si faccia riferimento agli elaborati allegati facenti parte integrante del progetto.

Tutti i materiali e gli apparecchi impiegati negli impianti elettrici dovranno essere adatti all'ambiente in cui sono installati e dovranno avere caratteristiche tali da resistere alle azioni meccaniche, corrosive, termiche o dovute all'umidità alle quali possono essere esposti durante l'esercizio.

Tutti i materiali e gli apparecchi dovranno essere rispondenti alle relative norme CEI e le tabelle di unificazione CEI-UNEL, ove queste esistano.

E' raccomandata nella scelta dei materiali, la preferenza ai prodotti nazionali. Tutti gli apparecchi dovranno riportare dati di targa ed eventuali indicazioni d'uso utilizzando la simbologia del CEI e la lingua Italiana e dovranno essere muniti del marchio IMQ e/o contrassegno CE.

Rimane a carico dell'Appaltatore la fornitura di tutti i disegni esecutivi di cantiere (una copia riproducibile e tre copie cartacee e copia su supporto magnetico, AUTOCAD 2009).

L'Appaltatore per il fatto stesso di presentare offerta si assume la piena responsabilità del progetto consegnato dalla stazione appaltante.

L'Appaltatore, prima della esecuzione delle opere, dovrà approntare il progetto esecutivo costruttivo degli impianti con tutti quei disegni di cantiere o di montaggio ritenuti necessari dalla D.L. per definire completamente le opere ed atti a consentire lo svolgimento coordinato con tutti gli altri lavori in corso di cantiere.

Detti disegni dovranno riportare anche tutte le indicazioni idonee a consentire alla D.L. di verificare la rispondenza progettuale, nonché le caratteristiche di prestazioni, dimensionali e case costruttrici delle principali apparecchiature e materiali.

Eventuali varianti e/o modifiche che si rendessero necessarie, dovranno essere preventivamente approvate dalla D.L.

In linea di massima la documentazione necessaria per la redazione del progetto esecutivo costruttivo consisterà in:

- disegni costruttivi di tutti i quadri elettrici. Detti quadri elettrici dovranno essere schematizzati secondo le indicazioni precedentemente dettate per l'esecuzione degli elaborati di AS-BUILT;

- dei passaggi delle condutture poste interrate;
- identificazione della circuitazione sui singoli componenti l'impianto.

Dovrà essere, inoltre prodotta adeguata documentazione integrativa ove sia ampiamente dettagliato:

- schede tecniche riepilogative inerenti i materiali da posare in opera, nessuno escluso, dette schede riepilogative dovranno contenere, in linea di massima:

- \* marca e codice dell'apparecchiatura;
- \* dati tecnici esplicativi;
- \* dimensioni di ingombro;
- \* peso delle apparecchiature;
- \* certificati di enti riconosciuti
- \* disegni di insieme esplicativi.

Nella documentazione di fine lavori (as-built) dovranno essere inseriti i manuali di istruzione, di conduzione e di manutenzione dei singoli componenti, oltre ad una documentazione fotografica delle opere eseguite (documentazione fotografica esauriente sulle parti di non facile individuazione a visiva).

Dovrà essere, inoltre prodotta adeguata documentazione tecnica integrativa ove sia ampiamente dettagliato il metodo di calcolo, dimensionamento e verifica dell'impianto elettrico.

Tutta la documentazione di progetto e di fine lavori dovrà essere fornita al committente su supporto riproducibile, ed almeno tre copie cartacee oltre a supporto digitale (AUTOCAD 2009).

### 1.2. NORME DI RIFERIMENTO

Gli impianti tecnici devono essere realizzati a regola d'arte, nel pieno rispetto delle norme e delle disposizioni legislative vigenti. Per quanto riguarda i dispositivi di legge i riferimenti sono:

- DLgs 09/04/2008 n°81 Testo unico sulla sicurezza nei luoghi di lavoro
  - Legge 1/03/1968 n°186 Disposizioni concernenti gli Impianti elettrici.
- Per quanto riguarda la normativa tecnica si deve fare particolare riferimento a:
- Norma C.E.I. 11-1 Impianti elettrici. Norme generali.
  - Norma C.E.I. 64-8 Impianti elettrici utilizzatori a tensione non superiore a 1000 V In c.a. e a 1500 V in c.c.
  - Norma C.E.I. 11-17 Impianti di produzione, trasporto e distribuzione d'energia elettrica. Linee di cavo.
  - UNI 11248 Illuminazione stradale – Selezione delle categorie illuminotecniche.
  - UNI EN 13201-2 Illuminazione stradale - Parte 2: Requisiti prestazionali.
  - UNI EN 13201-3 Illuminazione stradale - Parte 3: Calcolo delle prestazioni.
  - UNI EN 13201-4 Illuminazione stradale - Parte 4: Metodi di misurazione delle prestazioni fotometriche.

Oltre alle norme sopra citate, tutti i materiali e tutte le opere devono essere conformi alle normative ed alle disposizioni prescritte per la loro fabbricazione ed installazione.

In particolare tutti i componenti e gli apparecchi impiegati devono essere adatti all'ambiente in cui sono installati ed avere caratteristiche adeguate a sopportare le azioni meccaniche, termiche e corrosive cui possono essere esposti durante l'esercizio.

Tutti i componenti elettrici utilizzati saranno preferibilmente muniti di marchio IMQ o di altro marchio di conformità alle norme di uno dei Paesi della Comunità Europea.

In assenza di marchio o di attestato/relazione di conformità rilasciati da un organismo autorizzato ai sensi dell'art.7 della legge 791/77, i componenti elettrici dovranno essere dichiarati conformi alle rispettive norme dal costruttore. E' allo scopo sufficiente che la conformità alla norma sia dichiarata in catalogo. Tra l'altro, per molti componenti elettrici ad uso industriale le rispettive norme di prodotto non prevedono la possibilità di richiedere il marchio IMQ.

La marcatura CE non deve essere confusa con il marchio di qualità IMQ o con altri marchi di qualità.

L'Istituto Italiano del Marchio di Qualità (IMQ) certifica che il prodotto è conforme, come prototipo e come produzione, alla relativa norma di prodotto.

La marcatura CE è invece apposta direttamente dal costruttore e attesta che l'apparecchio è conforme alle prescrizioni delle direttive CEE che riguardano quel determinato prodotto.

In genere, le direttive impongono il rispetto dei requisiti essenziali di sicurezza; se il prodotto è conforme alle norme tecniche armonizzate, le direttive assumono che i requisiti essenziali di sicurezza siano soddisfatti.

Per apporre il simbolo CE il costruttore deve seguire una determinata procedura stabilita dalla stessa direttiva.

In definitiva, la marcatura CE è solo un "passaporto" necessario per la libera circolazione dei prodotti nell'ambito della Comunità Europea.

Gli apparecchi elettrici che possono emettere disturbi (ad esempio armoniche) come le lampade a scarica, devono avere la marcatura CE in relazione alla direttiva EMC riguardante la compatibilità elettromagnetica.

Per gli apparecchi di illuminazione, è previsto il marchio di conformità Europeo ENEC, che attesta la loro conformità alla norma europea EN 60598; tale marchio viene rilasciato da uno degli Istituti di prova europei che hanno aderito all'iniziativa.

L'Istituto verifica la conformità del prototipo presentato dall'azienda e successivamente, effettua prove sulla produzione e sul mercato; inoltre l'azienda deve avere un sistema di qualità certificato (CSQ) secondo la normativa UNI-EN 29001 o UNI-EN 29002.

Se l'installatore utilizza componenti senza marchio, o senza attestati o dichiarazioni del costruttore, sottoscrivendo la dichiarazione di conformità si assume in proprio ogni responsabilità relativa non solo all'impianto, ma anche alla costruzione dei componenti.

Il rispetto delle norme sopra indicate è inteso nel senso più restrittivo, cioè non solo la realizzazione degli impianti sarà rispondente alle norme, ma altresì ogni singolo componente degli impianti stessi.

In caso di emissione di nuove normative l'Appaltatore è tenuto a comunicarlo immediatamente alla Committente e dovrà adeguarsi alle nuove prescrizioni.

### **1.3. MODALITA' DI ESECUZIONE DELLE OPERE**

L'opera non prevede interventi sull'impianto elettrico esistente ma solo la sostituzione dei corpi illuminanti mantenendo il palo ed il supporto esistente.

L'Appaltatore è comunque tenuto a sostituire ed integrare se necessario i disegni di progetto con una propria serie di disegni costruttivi di cantiere che dovranno essere eseguiti riportando le reale e definitiva collocazione e dimensione delle apparecchiature installate, le effettive disposizione degli attacchi e collegamenti dei modelli delle apparecchiature utilizzate ed i percorsi reali di tutte le reti con le indicazioni di tutte le apparecchiature occorrenti alla gestione e manutenzione dell'impianto.

Onde arrivare all'approntamento dei disegni costruttivi di cantiere nel minor tempo possibile, e comunque in tempo utile per consentire alla Committente di eseguire i propri controlli prima dei lavori, l'Appaltatore secondo i termini stabiliti nel contratto di appalto, dopo l'aggiudicazione dovrà presentare cataloghi tecnici e campioni delle apparecchiature e dei materiali per ottenere il benestare dalla Committente.

Non verranno accettati dati di carattere generale.

Non potranno essere passati ordini di acquisto e non potrà essere iniziata la costruzione delle apparecchiature da parte dell'Appaltatore senza l'approvazione della Committente a quanto sopra, in relazione alla particolare apparecchiatura o materiale in questione.

L'Appaltatore dovrà inoltre interessarsi per fornire e ottenere dalle Aziende erogatrici, dalle Autorità competenti e dagli Enti di controllo, tutte le informazioni e dati tecnici inerenti al complesso degli impianti di sua competenza.

L'approvazione data dalla Committente ai disegni di montaggio non solleva l'Appaltatore dall'impegno e dalla responsabilità di garantire un impianto avente le caratteristiche tecniche, qualitative, quantitative, funzionali e di affidabilità e durata, richieste e per gli eventuali danni che dovessero verificarsi in seguito a sviste, errori, omissioni contenuti nei dati e riportati nei disegni presentati.

Tutte le finiture ed accessori degli impianti e delle apparecchiature dovranno comunque essere conformi a quanto specificato nel Capitolato.

Si richiama l'attenzione dell'Appaltatore sul fatto che i calcoli dei fabbisogni energetici, le dimensioni e quantità, sono stati formulati dai progettisti, con la massima possibile diligenza, sulla base dei disegni architettonici ricevuti e delle caratteristiche standard delle apparecchiature utilizzabili per la realizzazione degli impianti.

L'Appaltatore è comunque tenuto a rieseguire e ricontrollare a sua cura tutti i calcoli e dimensionamenti adattando li, dove fosse necessario, sia alle effettive caratteristiche (rendimenti, caratteristiche degli interruttori di protezione, coordinamento delle protezioni, cadute di tensione, assorbimenti elettrici, ecc.) delle marche dei singoli componenti ed apparecchiature impiegate, sia ad eventuali nuove prescrizioni normative intervenute in tempo utile prime dell'inizio dei montaggi impiantistici.

#### **1.3.1 Verifiche e prove preliminari**

Durante l'esecuzione delle opere dovranno essere eseguite tutte le verifiche quantitative, qualitative e funzionali, in modo che esse risultino complete prima della dichiarazione di ultimazione dei lavori.

Tutte le verifiche e prove dovranno essere programmate ed eseguite nei giorni concordati con il Direttore dei Lavori e alla presenza dei rappresentanti dell'Appaltatore.

I materiali, le apparecchiature e il personale per tutte le prove sopra elencate sono a carico dell'Appaltatore.

#### **1.3.2 Prescrizioni particolari**

La Ditta offerente dovrà considerare a proprio carico e compreso nell'offerta tutto ciò che, pur non essendo esplicitamente dichiarato, serve a dare l'impianto completo e funzionante nel rispetto di tutte le prescrizioni riportate nel presente capitolato.

Nella determinazione dei prezzi unitari o a corpo deve essere considerata anche l'incidenza del costo di tutti quegli accessori non menzionati esplicitamente, ma necessari per una completa e corretta esecuzione degli impianti.

Le verifiche tecniche, il dimensionamento degli impianti e la stesura dell'offerta dovranno essere eseguiti sulla base dei disegni allegati, dei dati tecnici di progetto, della descrizione degli impianti e di tutte le prescrizioni del presente capitolato

#### **1.3.3 Verifiche e certificazioni da presentare a cura dell'Appaltatore**

Prima di iniziare la posa degli impianti di propria pertinenza l'Appaltatore dovrà presentare alla Committente le verifiche dimensionali del sistema e più precisamente:

- analisi e aggiornamento dei carichi reali e in particolare raccogliere le potenze definitive degli impiantisti meccanici per verificare i dimensionamenti generali e delle condutture.

- certificazioni dei corpi illuminanti rilasciate dai primari enti di verifica saranno presentati alla Committente prima della messa in costruzione e posa degli impianti.

La committenza richiederà a fine lavori il rilascio della dichiarazione di conformità da parte della ditta installatrice, la quale dovrà garantire di possedere i requisiti tecnico-professionali richiesti dal D.M. 22-01-2008 n°37, impegnandosi a presentare prima dell'inizio dei lavori, il certificato di iscrizione nel registro delle ditte di cui al R.D. 20/09/34 n°2011 e successive modificazioni ed integrazioni, oltre che nell'albo provinciale delle imprese artigiane di cui alla Legge 08/08/85 n°443.

Dovrà fornire al termine dei lavori, la Certificazione di Conformità completa di tutti gli allegati previsti dal D.M. 22-01-2008 n°37 e successive modificazioni ed integrazioni, D.M.20/02/92, e D.P.R. 392/94, compilata secondo le indicazioni dettate dalla guida CEI 03 e 03 V1.

### **1.4. SPECIFICHE TECNICHE DEI MATERIALI**



Le specifiche di seguito riportate in ordine alle caratteristiche delle principali apparecchiature occorrenti alla realizzazione degli impianti in oggetto hanno lo scopo di stabilire un livello di standard, dal punto di vista sia costruttivo che funzionale che dovrà essere tassativamente rispettato dalle imprese concorrenti in sede di offerta e conseguentemente in fase di esecuzione dei lavori.

Nel caso che nell'ambito della marca indicata esistano più apparecchiature che soddisfino le prescrizioni del progetto la scelta sarà di esclusiva competenza della D.L.

Eventuali altri nominativi potranno essere proposti solo in sede di esecuzione delle opere sempre però in alternativa ad una delle marche di specifica, restando completa facoltà della D.L. la possibilità di accettazione dopo la avvenuta campionatura e le necessarie prove di tipo.

Solo dopo la avvenuta approvazione si potrà dar corso alla installazione dei nuovi materiali.

Nel caso che la Ditta installi materiali non rispondenti agli standard prescritti, o non concordati con la D.L. e con il Committente, dovrà provvedere alla loro immediata rimozione per sostituirli con altri, di tipo concordato, senza poter richiedere compenso alcuno.

Ove l'Impresa non effettui la rimozione nel termine prescritto dalla Committente, questa potrà provvedervi direttamente addebitando gli oneri all'Impresa salvo ulteriori altri danni.

Si precisa che in genere tutti i materiali che verranno installati dovranno essere dotati del "Marchio Italiano di Qualità" (I.M.Q.) provvisti di marchiatura CE e che nell'ambito di uno stesso impianto non sarà ammesso l'uso di componenti eterogenei in quanto a casa costruttrice (ad esempio in un quadro elettrico, salvo casi documentabili, non dovranno coesistere interruttori di marche differenti.)

Tutti i materiali non metallici facenti parte delle apparecchiature, o di singole forniture, per la realizzazione degli impianti dovranno avere certificazione sulla classe di comportamento al fuoco, rilasciata da un laboratorio autorizzato dallo Stato, specifica per l'ambiente in cui sono installati.

Eventuali deroghe a questa prescrizione restano di esclusiva pertinenza della D.L.

Si ribadisce infine che tutti gli impianti dovranno essere realizzati in conformità con quanto disposto dalle norme C.E.I. e che i materiali dovranno sempre rispondere alle prescrizioni indicate dalle tabelle C.E.I. - UNEL.

Tutte le installazioni e le operazioni di assemblaggio dovranno essere condotte in maniera adeguata da operai specializzati nel settore di pertinenza.

Non sarà accettata, per installazioni che richiedano specializzazione, l'uso di manodopera comune.

Alla fine dei lavori, prima del collaudo tecnico amministrativo, la Ditta appaltatrice dovrà fornire tutte le certificazioni e documentazioni tecniche richieste nel presente Capitolato.

## 1.5. CORPI ILLUMINANTI

### SCHEDA 1

**Quantità: n°92 corpi illuminanti per illuminazione stradale con attacco su palo o sbraccio esistente "Guzzini"**

**Marca: EWO** **Modello: Sistema luce FO420 Serie-A**

Caratteristiche Sistema luce FO420 Serie-A

- Predisposizione per 2 unità luce
- Corpo in alluminio pressofuso, grado di protezione IP66
- Verniciato a polveri di poliestere, colore: RAL 9007 / DB 702 Alluminio grigiastro microstr.
- Copertura in vetro temperato di sicurezza, IK08
- Apertura e chiusura con viti
- Classe di isolamento II
- Cavo: H07RNF 2x1 mm<sup>2</sup> - l = 8 m
- Valori iniziali - Potenza: 49,00 W, Flusso luminoso: 5827 lm, Efficacia luminosa: 118,80 lm/W
- Valori finali dopo 60.000 ore di esercizio - Potenza: 54,20 W, Flusso luminoso: 5827 lm, Efficacia luminosa: 107,50 lm/W

Caratteristiche Unità driver

- Corrente in uscita 500 mA (Valore iniziale) / 552 mA (Valore finale dopo 60.000 ore di esercizio)
- Tensione di alimentazione 80 - 264 Vac
- Scaricatore di sovratensione 10 kV integrato
- Classe di isolamento II
- Regolazione automatico per un flusso luminoso costante
- Riduzione della potenza al 70 % dalle ore 00:00 alle ore 06:00

Caratteristiche Circuito stampato 32 LED

- Temperatura colore 4.000 K - CRI ≥ 70
- 5 SDCM
- Classe EEI: D
- N°2 Lenti AS08
- Ottimizzata per l'illuminazione stradale (Classe-ME)
- Una lente da 16 ottiche
- Lente realizzata in PMMA

Caratteristiche Attacco

- Adattatore FO420 per sbraccio Guzzini

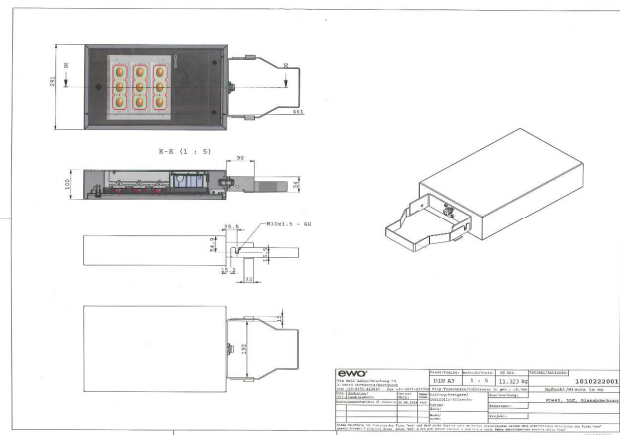

### SCHEDA 2

**Quantità: n°32 corpi illuminanti per illuminazione rotatorie con attacco su palo o sbraccio esistente "Guzzini"**

**Marca: EWO** **Modello: Sistema luce FO420 Serie-A**

Caratteristiche Sistema luce FO420 Serie-A

- Predisposizione per 2 unità luce
- Corpo in alluminio pressofuso, grado di protezione IP66
- Verniciato a polveri di poliestere, colore: RAL 9007 / DB 702 Alluminio grigiastro microstr.
- Copertura in vetro temperato di sicurezza, IK08
- Apertura e chiusura con viti

- Classe di isolamento II
- Cavo: H07RNF 2x1 mm<sup>2</sup> - l = 8 m
- Valori iniziali - Potenza: 49,00 W, Flusso luminoso: 5175 lm, Efficacia luminosa: 105,50 lm/W
- Valori finali dopo 60.000 ore di esercizio - Potenza: 54,20 W, Flusso luminoso: 5175 lm, Efficacia luminosa: 95,40 lm/W

**Caratteristiche Unità driver**

- Corrente in uscita 500 mA (Valore iniziale) / 552 mA (Valore finale dopo 60.000 ore di esercizio)
- Tensione di alimentazione 80 - 264 Vac
- Scaricatore di sovratensione 10 kV integrato
- Classe di isolamento II
- Regolazione automatico per un flusso luminoso costante
- Riduzione della potenza al 70 % dalle ore 00:00 alle ore 06:00

**Caratteristiche Circuito stampato 32 LED**

- Temperatura colore 4.000 K - CRI ≥ 70
- 5 SDCM
- Classe EET: D
- N°2 Lenti APO7
- Ottimizzata per l'illuminazione di piazze e grandi aree
- Una lente da 16 ottiche
- Lente realizzata in PMMA

**Caratteristiche Attacco**

- Adattatore FO420 per sbraccio Guzzini

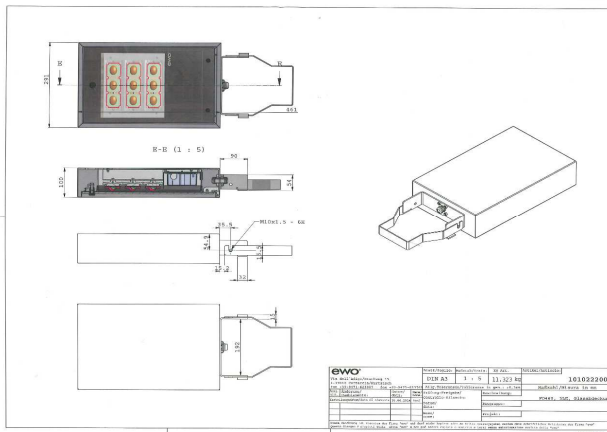

**SCHEDA 3**

**Quantità: n°117 kit per retrofit corpo illuminante esistente per illuminazione pista ciclabile**

**Marca: EWO Modello: Kit retrofit Linea-B cl. II 3000K**

**Caratteristiche Kit retrofit Linea-B cl. II 3000K**

- 1500mA - 58W
- Vetro di copertura per W02 corpo BV,BQ,BK,BF
- incluso viti, rondelle e guarnizione



Retrofit-Unità luce  
 Linea B - Luce indiretta con riflettore X10

Projetk 20P/0004  
 04.05.20 0F

- Modelli:
- BQ
  - BK
  - BF
  - BR
  - BX
  - BM



- Potenze:
- HCI-T-35W-G12
  - HCI-T-70W-G12
  - HCI-T-100W-G12
  - HCI-T-150W-G12

- Specchi:
- X10-A
  - X10-A1
  - X10-A2
  - X10-S

Con la potenza del LED 50W raggiungiamo i valori di una lampada HCI-100W-G12. Tuttavia, ci si avvicina ad una lampada HCI-150W perché si può sfruttare la tecnologia LED. Con detta tecnologia LED si ottiene una migliore emissione sullo specchio secondario, e questo determina una maggiore efficienza. L'efficienza è molto più elevata rispetto ad una lampada HCI (dopo 3 anni -20%) mentre la lampada HCI ha una vita molto più breve di circa 2-3 anni. Le prestazioni del retrofit LED possono essere ridotte tramite la programmazione del driver per sostituire un HCI-70W o un HCI-35W

**Retrofit senza Antenna**

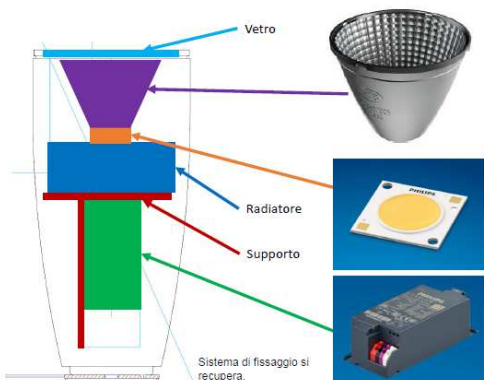

Flusso luminoso sul campo dello Specchio **5762 lm**

Vetro trasmissione 85% Flusso luminoso incluso vetro 5762 lm

Efficienza riflettore 89% Flusso luminoso incluso riflettore 6779 lm

Flusso luminoso LED con 1,5A - 7617 lm

Potenza 230V - 50W

**SCHEDA 4**

**Quantità: n°19 kit per retrofit corpo illuminante esistente marca "EWO" per illuminazione stradale**

**Marca: EWO** **Modello: Kit retrofit led corpo illuminante FL14**

Caratteristiche Kit retrofit led corpo illuminante FL14

- kit retrofit in cl II

Caratteristiche Unità driver

- Corrente in uscita [250 mA]

- Tensione di alimentazione 80 - 264 Vac

- Scaricatore di sovratensione 10 kV integrato

- Classe di isolamento II

- Riduzione della potenza al 70% dalle ore 00:00 alle ore 06:00

Caratteristiche Circuito stampato 64 LED

- Temperatura colore 4.000 K - CRI ≥ 70

- 5 SDCM

- Classe EEI: D

- N°4 Lenti AS08

- Ottimizzata per l'illuminazione stradale (Classe-ME)

- Una lente da 16 ottiche

- Lente realizzata in PMMA

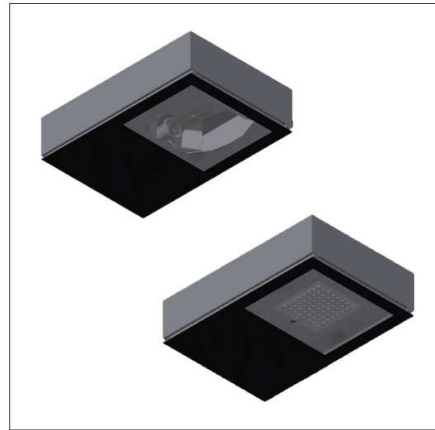

FL14

Retrofit FL14 "NEW"

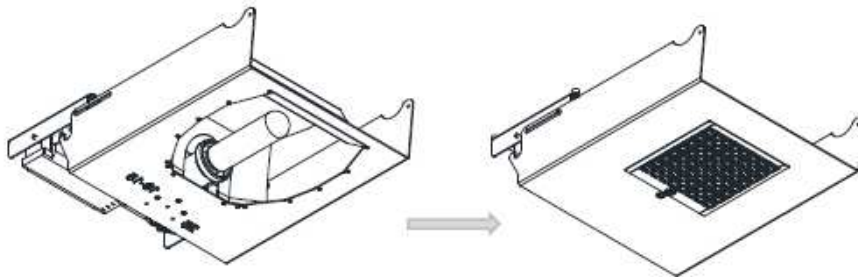

**Art. 1.6 COLLOCAMENTO IN OPERA DI MATERIALI FORNITI DALLA STAZIONE APPALTANTE**

Qualsiasi apparecchio, materiale o manufatto fornito dalla Stazione Appaltante, sarà consegnato secondo le istruzioni che l'Appaltatore riceverà tempestivamente. Pertanto l'Appaltatore dovrà provvedere al suo trasporto in cantiere, immagazzinamento e custodia, e successivamente alla loro posa in opera, a seconda delle istruzioni che riceverà, eseguendo le opere murarie di adattamento e ripristino che si renderanno necessarie.

Per il collocamento in opera dovranno seguirsi inoltre tutte le norme indicate per ciascuna opera in questo Capitolato, restando sempre l'Appaltatore responsabile della buona conservazione del materiale consegnatogli, prima e dopo del suo collocamento in opera.

In generale l'impianto elettrico dovrà essere realizzato almeno in esecuzione IP 44.

Tra gli oneri connessi, sono pure a carico dell'Appaltatore i materiali e le opere accessorie necessarie per una corretta installazione di quanto sopra esposto.

L'opera non prevede interventi sull'impianto elettrico esistente ma solo la sostituzione dei corpi illuminanti mantenendo il palo ed il supporto esistente.

## CAPITOLO 2 - VERIFICA PROVVISORIA, CONSEGNA E NORME PER IL COLLAUDO DEGLI IMPIANTI

### Art. 2.1 MANUTENZIONE DELLE OPERE FINO AL COLLAUDO

Sino a che non sia intervenuto, con esito favorevole, il collaudo definitivo delle opere, la manutenzione delle stesse, ordinaria e straordinaria, dovrà essere fatta a cura e spese dell'Appaltatore.

Per tutto il periodo intercorrente fra l'esecuzione ed il collaudo e salve le maggiori responsabilità sancite dall'art. 1669 C.C., l'Appaltatore è quindi garante delle opere e delle forniture eseguite obbligandosi a sostituire i materiali che si mostrassero non rispondenti alle prescrizioni contrattuali ed a riparare tutti i guasti e le degradazioni che dovessero verificarsi anche in conseguenza dell'uso, purché corretto, delle opere. In tale periodo la manutenzione dovrà essere eseguita nel modo più tempestivo, anche in presenza di traffico e senza interruzione dello stesso, con le dovute cautele e segnalazioni di sicurezza ed in ogni caso, sotto pena d'intervento d'ufficio, nei termini prescritti dal Direttore dei Lavori.

Per cause stagionali o per altre cause potrà essere concesso all'Appaltatore di procedere ad interventi di carattere provvisorio, salvo a provvedere alle riparazioni definitive, a regola d'arte, appena possibile.

### Art. 2.2 VERIFICA PROVVISORIA E CONSEGNA DEGLI IMPIANTI

Dopo l'ultimazione dei lavori ed il rilascio del relativo certificato da parte della Stazione Appaltante, questa ha la facoltà di prendere in consegna gli impianti, anche se il collaudo definitivo degli stessi non abbia ancora avuto luogo.

In tal caso però, la presa in consegna degli impianti da parte della Stazione Appaltante dovrà essere preceduta da una verifica provvisoria degli stessi, che abbia avuto esito favorevole.

Anche qualora la Stazione Appaltante non intenda valersi della facoltà di prendere in consegna gli impianti ultimati prima del collaudo definitivo, può disporre affinché dopo il rilascio del certificato di ultimazione dei lavori si proceda alla verifica provvisoria degli impianti.

E' pure facoltà della ditta Appaltatrice di chiedere, che nelle medesime circostanze, la verifica provvisoria degli impianti abbia luogo.

La verifica provvisoria accerterà che gli impianti siano in condizione di poter funzionare normalmente, che siano state rispettate le vigenti norme di legge per la prevenzione degli infortuni ed in particolare dovrà controllare:

- lo stato di isolamento dei circuiti;
- la continuità elettrica dei circuiti;
- il grado di isolamento e le sezioni dei conduttori;
- l'efficienza dei comandi e delle protezioni nelle condizioni del massimo carico previsto;
- l'efficienza delle protezioni contro i contatti indiretti.

La verifica provvisoria ha lo scopo di consentire, in caso di esito favorevole, l'inizio del funzionamento degli impianti ad uso degli utenti a cui sono destinati.

Ad ultimazione della verifica provvisoria, la Stazione Appaltante prenderà in consegna gli impianti con regolare verbale.

### Art. 2.3 COLLAUDO DEFINITIVO DEGLI IMPIANTI

Il collaudo definitivo deve iniziare entro tre mesi dalla data di ultimazione dei lavori e tutte le relative operazioni devono essere portate a termine entro i sei mesi.

Esso dovrà accertare che gli impianti ed i lavori, per quanto riguarda i materiali impiegati, l'esecuzione e la funzionalità, siano in tutto corrispondenti a quanto precisato nel presente d'Appalto, tenuto conto di eventuali modifiche concordate in sede di aggiudicazione dell'appalto stesso o nel corso dell'esecuzione dei lavori.

Ad impianto ultimato si deve provvedere alle seguenti verifiche di collaudo:

- rispondenza alle disposizioni di legge;
- rispondenza alle prescrizioni particolari concordate in sede di offerta;
- rispondenza alle norme CEI relative al tipo di impianto descritto.

In particolare, occorrerà verificare:

- a) che siano osservate le norme tecniche generali;
- b) che gli impianti ed i lavori siano corrispondenti a tutte le richieste ed alle preventive indicazioni, inerenti lo specifico appalto, precisate dalla Stazione Appaltante nella lettera di invito alla gara o nel disciplinare tecnico a base della gara, purché non siano state concordate delle modifiche in sede di aggiudicazione dell'appalto o nel corso dell'esecuzione dei lavori;
- c) che gli impianti e i lavori siano in tutto corrispondenti alle indicazioni contenute nel progetto, purché non siano state concordate delle modifiche in sede di aggiudicazione dell'appalto o nel corso dell'esecuzione dei lavori;
- d) che gli impianti ed i lavori corrispondano inoltre a tutte quelle eventuali modifiche concordate in sede di aggiudicazione dell'appalto, di cui è detto ai precedenti commi b) e c);
- e) che i materiali impiegati nell'esecuzione degli impianti, dei quali, siano stati presentati i campioni, siano corrispondenti ai campioni stessi.

Dovranno inoltre ripetersi i controlli prescritti per la verifica provvisoria e si dovrà redigere l'apposito verbale del collaudo definitivo.

#### 2.3.1) Esame a vista

Deve essere eseguita una ispezione visiva per accertarsi che gli impianti siano realizzati nel rispetto delle norme generali, delle norme degli impianti di terra e delle norme particolari riferendosi all'impianto installato.

Detto controllo deve accertare che il materiale elettrico, che costituisce l'impianto fisso, sia conforme alle relative norme, sia scelto correttamente ed installato in modo conforme alle prescrizioni normative e non presenti danni visibili che possano compromettere la sicurezza.

Tra i controlli a vista devono essere effettuati i controlli relativi a:

- protezioni, presenza di adeguati dispositivi di sezionamento ed interruzione, polarità, scelta del tipo di apparecchi e misure di protezione adeguate alle influenze esterne;
- identificazione dei conduttori di neutro e di protezione, fornitura di schemi cartelli ammonitori, identificazione di comandi e protezioni, collegamenti dei conduttori.

E' opportuno che tali controlli inizino durante il corso dei lavori.

#### 2.3.2) Verifica dell'apposizione dei contrassegni di identificazione

Si deve verificare che tutti i componenti dei circuiti messi in opera nell'impianto utilizzatore siano del tipo adatto alle condizioni di posa e alle caratteristiche dell'ambiente, nonché correttamente dimensionati in relazione ai carichi reali in funzionamento contemporaneo, o in mancanza di questi, in relazione a quelli convenzionali.

### Art. 2.4 GARANZIA DEGLI IMPIANTI

Se non diversamente disposto dal Capitolato Speciale d'Appalto, la garanzia è fissata entro 12 mesi dalla data di approvazione del certificato di collaudo.

Si intende, per garanzia degli impianti, entro il termine precisato, l'obbligo della ditta Appaltatrice di riparare tempestivamente, a sue spese, comprese quelle di verifica tutti i guasti e le imperfezioni che si dovessero manifestare negli impianti per effetto della non buona qualità dei materiali o per difetti di montaggio.

## INDICE

### 1) Caratteristiche Tecniche

" 1) Generalità .....	pag.	<a href="#">1</a>
" 2) Norme di riferimento .....	pag.	<a href="#">1</a>
" 3) Modalità di esecuzione delle opere.....	pag.	<a href="#">2</a>
" 4) Specifiche tecniche dei materiali.....	pag.	<a href="#">2</a>
" 5) Corpi illuminanti .....	pag.	<a href="#">3</a>
" 6) Collocamento in opera di materiali forniti dalla stazione appaltante.....	pag.	<a href="#">5</a>

### 2) Manutenzione, Verifica provvisoria, Consegna e Norme per il Collaudo degli Impianti, Garanzia degli Impianti

" 1) Manutenzione delle opere fino al collaudo .....	pag.	<a href="#">6</a>
" 2) Verifica provvisoria e consegna degli impianti.....	pag.	<a href="#">6</a>
" 3) Collaudo definitivo degli impianti .....	pag.	<a href="#">6</a>
" 4) Garanzia degli impianti.....	pag.	<a href="#">6</a>



**COMUNE DI VINCI**  
**Città Metropolitana di Firenze**



Settore 3 - Uso e assetto del territorio  
Servizio Lavori Pubblici

**Progetto Definitivo-Esecutivo**  
*Lavori di efficientamento energetico  
dell'impianto di pubblica illuminazione di  
Viale Palmiro Togliatti, località Sovigliana, Vinci (FI)*

**Computo metrico  
estimativo e  
quadro economico**

tav:

**03**

Luglio 2022

L'intervento è incluso nel PNRR ed  
è finanziato dall'Unione Europea -  
NextGenerationEU

Ing. Claudia Peruzzi - Responsabile del Procedimento

Per. Ind. Daniele Marchetti - Progettista imp. elettrico

Progettazione

*Studio Tecnico*

**SALVAGGIO SAMUELE &  
MARCHETTI DANIELE**

*Periti Industriali*

VIALE TOGLIATTI n°49 - SOVIGLIANA - VINCI (FI) - CAP 50059  
TEL./FAX 0571/508116 - E-mail : studio@salvaggiomarchetti.it

# COMPUTO METRICO

**OGGETTO:** Lavori di efficientamento energetico dell'impianto di pubblica illuminazione di Viale Palmiro Togliatti, località Sovigliana, Vinci (FI)  
- LOTTO 2 -

**COMMITTENTE:**

Data, 05/08/2022

**IL TECNICO**



Num.Ord. TARIFFA	DESIGNAZIONE DEI LAVORI	unità di misura	Quantità	IMPORTI	
				unitario	TOTALE
	<b>RIPORTO</b>				
	<b><u>LAVORI A MISURA</u></b>				
	<b>FORNITURA CORPI ILLUMINANTI (SpCat 1)</b>				
1 NP01.01	<p>Fornitura di corpo illuminante per illuminazione stradale con attacco su palo o sbraccio esistente "Guzzini", con le seguenti caratteristiche:</p> <p>Caratteristiche Sistema luce FO420 Serie-A</p> <ul style="list-style-type: none"> <li>- Predisposizione per 2 unità luce</li> <li>- Corpo in alluminio pressofuso, grado di protezione IP66</li> <li>- Verniciato a polveri di poliestere, colore: RAL 9007 / DB 702 Alluminio grigiastro microstr.</li> <li>- Copertura in vetro temperato di sicurezza, IK08</li> <li>- Apertura e chiusura con viti</li> <li>- Classe di isolamento II</li> <li>- Cavo: H07RNF 2x1 mm<sup>2</sup> - l = 8 m</li> <li>- Valori iniziali - Potenza: 49,00 W, Flusso luminoso: 5827 lm, Efficacia luminosa: 118,80 lm/W</li> <li>- Valori finali dopo 60.000 ore di esercizio - Potenza: 54,20 W, Flusso luminoso: 5827 lm, Efficacia luminosa: 107,50 lm/W</li> </ul> <p>Caratteristiche Unità driver</p> <ul style="list-style-type: none"> <li>- Corrente in uscita 500 mA (Valore iniziale) / 552 mA (Valore finale dopo 60.000 ore di esercizio)</li> <li>- Tensione di alimentazione 80 - 264 Vac</li> <li>- Scaricatore di sovratensione 10 kV integrato</li> <li>- Classe di isolamento II</li> <li>- Regolazione automatico per un flusso luminoso costante</li> <li>- Riduzione della potenza al 70 % dalle ore 00:00 alle ore 06:00</li> </ul> <p>Caratteristiche Circuito stampato 32 LED</p> <ul style="list-style-type: none"> <li>- Temperatura colore 4.000 K - CRI ≥ 70</li> <li>- 5 SDCM</li> <li>- Classe EEI: D</li> <li>- N°2 Lenti AS08</li> <li>- Ottimizzata per l'illuminazione stradale (Classe-ME)</li> <li>- Una lente da 16 ottiche</li> <li>- Lente realizzata in PMMA</li> </ul> <p>Caratteristiche Attacco</p> <ul style="list-style-type: none"> <li>- Adattatore FO420 per sbraccio Guzzini</li> </ul> <p>Marca tipo: EWO                                  Modello tipo: Sistema luce FO420 Serie-A O SIMILARE STRADALE VIALE TOGLIATTI</p>		46,00		
	SOMMANO...	cadauno	46,00	653,70	30'070,20
2 NP01.04	<p>Fornitura di corpo illuminante per illuminazione rotatorie, con attacco su palo o sbraccio esistente "Guzzini", con le seguenti caratteristiche:</p> <p>Caratteristiche Sistema luce FO420 Serie-A</p> <ul style="list-style-type: none"> <li>- Predisposizione per 2 unità luce</li> <li>- Corpo in alluminio pressofuso, grado di protezione IP66</li> <li>- Verniciato a polveri di poliestere, colore: RAL 9007 / DB 702 Alluminio grigiastro microstr.</li> </ul>				
	<b>A RIPORTARE</b>				30'070,20

COMMITTENTE:

Num.Ord. TARIFFA	DESIGNAZIONE DEI LAVORI	unità di misura	Quantità	IMPORTI	
				unitario	TOTALE
	<b>RIPORTO</b>				30'070,20
	<ul style="list-style-type: none"> <li>- Copertura in vetro temperato di sicurezza, IK08</li> <li>- Apertura e chiusura con viti</li> <li>- Classe di isolamento II</li> <li>- Cavo: H07RNF 2x1 mm<sup>2</sup> - l = 8 m</li> <li>- Valori iniziali - Potenza: 49,00 W, Flusso luminoso: 5175 lm, Efficacia luminosa: 105,50 lm/W</li> <li>- Valori finali dopo 60.000 ore di esercizio - Potenza: 54,20 W, Flusso luminoso: 5175 lm, Efficacia luminosa: 95,40 lm/W</li> <li>'Caratteristiche Unità driver</li> <li>- Corrente in uscita 500 mA (Valore iniziale) / 552 mA (Valore finale dopo 60.000 ore di esercizio)</li> <li>- Tensione di alimentazione 80 - 264 Vac</li> <li>- Scaricatore di sovratensione 10 kV integrato</li> <li>- Classe di isolamento II</li> <li>- Regolazione automatico per un flusso luminoso costante</li> <li>- Riduzione della potenza al 70 % dalle ore 00:00 alle ore 06:00</li> <li>Caratteristiche Circuito stampato 32 LED</li> <li>- Temperatura colore 4.000 K - CRI ≥ 70</li> <li>- 5 SDCM</li> <li>- Classe EEI: D</li> <li>- N°2 Lenti AP07</li> <li>- Ottimizzata per l'illuminazione di piazze e grandi aree</li> <li>- Una lente da 16 ottiche</li> <li>- Lente realizzata in PMMA</li> <li>Caratteristiche Attacco</li> <li>- Adattatore FO420 per sbraccio Guzzini</li> </ul> <p>Marca tipo: EWO    Modello tipo: Sistema luce FO420 Serie-A O SIMILARE ROTATORIA BIRINDELLI ROTATORIA PIETRAMARINA</p> <p style="text-align: right;">SOMMANO...</p>				
			4,00		
			11,00		
		cadauno	15,00	653,70	9'805,50
3 NP01.02	<p>Fornitura di kit per retrofit corpo illuminante esistente per illuminazione pista ciclabile, con le seguenti caratteristiche: Caratteristiche Kit retrofit Linea-B cl. II 3000K</p> <ul style="list-style-type: none"> <li>- 1500mA - 58W</li> <li>- Vetro di copertura per W02 corpo BV,BQ,BK,BF</li> <li>- incluso viti, rondelle e guarnizione</li> </ul> <p>Marca tipo: EWO    Modello tipo: Kit retrofit Linea-B cl. II 3000K O SIMILARE CICLABILE VIALE TOGLIATTI</p> <p style="text-align: right;">SOMMANO...</p>				
			55,00		
		cadauno	55,00	281,53	15'484,15
4 NP02.01	<p style="text-align: center;"><b>POSA IN OPERA CORPI ILLUMINANTI (SpCat 2)</b></p> <p>Oneri inerenti la posa in opera di corpo illuminante completo per viabilità stradale da installare su palo o sbraccio esistente ad hft=8m, compreso accessori, fissaggi e allacciamenti elettrici</p>				
	<b>A RIPORTARE</b>				55'359,85

COMMITTENTE:

Num.Ord. TARIFFA	DESIGNAZIONE DEI LAVORI	unità di misura	Quantità	IMPORTI	
				unitario	TOTALE
	<b>RIPORTO</b>				55'359,85
5 NP02.03	sino alla morsettiera esistente. E' compreso la fornitura di scaricatore di sovratensione in classe 2, lo smontaggio dell'apparecchio esistente e l'accatastamento del materiale in apposita area recintata. Quanto altro per dare opera finita a regola d'arte. STRADALE VIALE TOGLIATTI ROTATORIA BIRINDELLI ROTATORIA PIETRAMARINA		46,00		
			4,00		
			11,00		
	SOMMANO...	cadauno	61,00	128,21	7'820,81
5 NP02.03	Oneri inerenti la posa in opera di kit per retrofit corpo illuminante esistente per viabilità ciclabile da installare ad hft=4m, compreso accessori, fissaggi e allacciamenti elettrici. E' compreso la fornitura di scaricatore di sovratensione in classe 2, lo smontaggio dell'apparecchio esistente e l'accatastamento del materiale in apposita area recintata. Quanto altro per dare opera finita a regola d'arte. CICLABILE VIALE TOGLIATTI		55,00		
			55,00		
	SOMMANO...	cadauno	55,00	113,31	6'232,05
6 NP03.01	Oneri inerenti il trasporto e lo smaltimento alla pubblica discarica di tutto il materiale non riutilizzabile, tra cui: corpi illuminanti esistenti, lampade e materiale elettrico vario, imballaggi in plastica e cartone.		1,00		
			1,00		
	SOMMANO...	cadauno	1,00	1'403,75	1'403,75
7 T22/ 1_RU.M11.0 01.001	Installatore/Operaio metalmeccanico 5^ categoria di livello superiore		2,00		
			2,00		
	SOMMANO...	ora	2,00	32,21	64,42
8 T22/ 1_RU.M11.0 01.004	Installatore/Operaio metalmeccanico 3^ categoria		2,00		
			2,00		
	SOMMANO...	ora	2,00	26,94	53,88
	<b>Parziale LAVORI A MISURA euro</b>				70'934,76
	<b>T O T A L E euro</b>				70'934,76
	----- ----- ----- -----				
	<b>A RIPORTARE</b>				

COMMITTENTE:



Num.Ord. TARIFFA	DESIGNAZIONE DEI LAVORI	IMPORTI	incid. %
		TOTALE	
	<b>R I P O R T O</b>		
	<p style="text-align: center;"><b><u>NOTE</u></b></p> <p>Le opere si intendono realizzate secondo le indicazioni progettuali e le disposizioni della D.L., con materiali di qualità come indicato negli elaborati, sono inoltre comprensive degli oneri derivanti da assistenze per verifiche in corso d'opera e per collaudi, certificazioni ed elaborazione degli schemi facenti parte della documentazione di fine lavori secondo D.M. n°37 del 22/01/08 e di tutti gli oneri derivanti dai sistemi di sicurezza adottati secondo DLgs 09/04/2008 n°81.</p> <p>L'importo inerente la valutazione dei costi per la sicurezza secondo le leggi vigenti ed in particolare DLgs 09/04/2008 n°81 non è soggetto a ribasso a d'asta se previsto dal Piano di Sicurezza. È pertanto indicato sia l'ammontare generale a corpo sia il prospetto quale è specificato detto ammontare con la suddivisione espressa tra importo soggetto a ribasso e non.</p> <p>Si precisa che di seguito sono indicate marche e articoli di prodotti solo al fine di fornire specifiche tecniche sufficientemente dettagliate per permettere l'individuazione dell'oggetto le quali caratteristiche costituiscono un elemento inderogabile sia per quanto riguarda l'aspetto estetico che tecnico. Come da circolare PCM Dipartimento per le politiche comunitarie tale provvedimento è consentito solo con la dizione "similare o equivalente".</p> <p>I prezzi inseriti nel presente documento sono stati determinati in via prioritaria applicando:</p> <p>- "Prezzario Regione Toscana - Provincia di Firenze 2022/1 - IMPIANTI ELETTRICI" ed in subordine, solo per le voci non presenti nei suddetti prezzari, per via analitica sulla base dei valori di costo materiali e di produzione di mercato, degli accessori, noli, costo manodopera, utile d'impresa e spese generali come previsto dai termini come previsto dai termini di legge D.L.gs n°50/2016 e D.P.R. 207/2010.</p> <p>In particolare nella colonna "Codice Completo" del presente documento è riportato il codice N.P. progressivo per i prezzi oggetto di analisi. Qualora vi sia la necessità di desumere i costi di forniture non comprese nell'elenco sarà applicata la medesima metodologia di analisi prezzi.</p> <p>I sopra elencati prezzi, al netto dell'IVA, si intendono comprensivi della fornitura completa dei materiali, comprese tolleranze e sfridi, della loro posa in opera a perfetta regola d'arte secondo le prescrizioni progettuali, dell'utile di Impresa, degli oneri generali e degli oneri speciali previsti dal capitolato delle OO.PP. comprendono inoltre la pulizia del cantiere sia in corso d'opera che al termine dei lavori e comunque ogni altro onere anche se non espressamente indicato nelle singole voci per dare opera finita a regola d'arte.</p> <p>Sono compresi gli oneri inerenti la redazione della Documentazione di Progetto di fine lavori (AS-BUILT), secondo quanto richiesto dal D.M. n°37 del 22/01/08, in conformità alla Norma CEI 0-2, comprensiva di schemi dei quadri elettrici e planimetriche su supporto cartaceo in tre copie.</p> <p>Sono compresi gli oneri inerenti la programmazione dei sistemi, configurazione e start-up, istruzione del personale, fornitura di materiali certificati e delle licenze di uso del software applicativo, copia del software di programmazione e quanto altro necessario a dare opera compiuta.</p> <p>Al termine dei lavori dovrà essere redatta la Dichiarazione di Conformità comprensiva degli allegati obbligatori secondo quanto richiesto dal D.M. n°37 del 22/01/08.</p> <p>Nei prezzi esposti sono previsti solo i costi della sicurezza intrinseci al tipo di lavorazione determinati nelle spese generali.</p> <p>Gli oneri della sicurezza saranno determinati dal Coordinatore della sicurezza nell'elaborato "Stima della sicurezza" allegato al PSC, o attraverso ulteriore idonea documentazione.</p> <p>Sono esclusi gli oneri inerenti il fissaggio di carichi appesi secondo quanto indicato nel D.M. 14/01/2008 "norme tecniche per le costruzioni", idonei a sostenere i manufatti in</p>		
	<b>A R I P O R T A R E</b>		

COMMITTENTE:



**Efficientamento energetico dell'impianto di pubblica illuminazione di Viale Palmiro Togliatti**

**PROGETTO DEFINITIVO/ESECUTIVO**

<u>Lavori</u>	<b>Ribasso offerto</b>	<i>Importo</i>
<b>Lotto 1</b>		
Impianto elettrico	A1	70.919,22 €
a sommare oneri di sicurezza non soggetti a ribasso	B1	1.355,65 €
<b>Totale importo lavori Lotto 1</b>	<b>C1 = A1+B1</b>	<b>72.274,87 €</b>
<b>Lotto 2</b>		
Impianto elettrico	A2	70.934,76 €
a sommare oneri di sicurezza non soggetti a ribasso	B2	1.355,65 €
<b>Totale importo lavori Lotto 2</b>	<b>C2 = A2+B2</b>	<b>72.290,41 €</b>
<b>TOT importo lavori</b>		
	A	141.853,98 €
<b>a sommare TOT oneri di sicurezza non soggetti a ribasso</b>	B	2.711,30 €
<b>Totale Lavori</b>	<b>C = A+B</b>	<b>144.565,28 €</b>
<u>Somme a disposizione per</u>		
Imprevisti sui lavori		739,05 €
<u>Spese tecniche per:</u>		
Incentivo funzioni tecniche (pari a 2%)		<b>2.891,31 €</b>
Impianto elettrico - PD/PE e DL		13.455,37 €
<b>Tot spese tecniche progettazione e DL</b>		<b>13.455,37 €</b>
Verifica PD/PE (personale interno)		0,00 €
<b>Tot spese tecniche verifica</b>		<b>0,00 €</b>
IVA 22% su C		31.804,36 €
IVA 22% su Spese tecniche		2.960,18 €
<b>Totale somme a disposizione</b>	<b>D</b>	<b>51.850,27 €</b>
<i>Sommano</i>	<i>(C + D)</i>	196.415,55 €
<i>Arrotondamento</i>		0,00 €
<b>TOTALE DA FINANZIARE</b>		<b>196.415,55 €</b>

**LOTTO 1**

<u>Lavori</u>		<i>Importo</i>
Impianto elettrico	A1	70.919,22 €
a sommare oneri di sicurezza non soggetti a ribasso	B1	1.355,65 €
<b>Totale importo lavori Lotto 1</b>	<b>C1 = A1+B1</b>	<b>72.274,87 €</b>
<u>Somme a disposizione per</u>		
Imprevisti sui lavori		379,00 €
<u>Spese tecniche per:</u>		
Incentivo funzioni tecniche (pari a 2%)		<b>1.445,66 €</b>
Impianto elettrico - PD/PE e DL		6.727,69 €
<b>Tot spese tecniche progettazione e DL</b>		<b>6.727,69 €</b>
Verifica PD/PE (personale interno)		0,00 €
<b>Tot spese tecniche verifica</b>		<b>0,00 €</b>
IVA 22% su C		15.900,47 €
IVA 22% su Spese tecniche		1.480,09 €
<b>Totale somme a disposizione</b>	<b>D</b>	<b>25.932,91 €</b>
<i>Sommano</i>	<i>(C + D)</i>	98.207,78 €
<i>Arrotondamento</i>		0,00 €
<b>TOTALE DA FINANZIARE</b>		<b>98.207,78 €</b>

**LOTTO 2**

<u>Lavori</u>		<u>Importo</u>
Impianto elettrico	A2	70.934,76 €
a sommare oneri di sicurezza non soggetti a ribasso	B2	1.355,65 €
<b>Totale importo lavori Lotto 2</b>	<b>C2 = A2+B2</b>	<b>72.290,41 €</b>

Somme a disposizione per

Imprevisti sui lavori 360,03 €

Spese tecniche per:

Incentivo funzioni tecniche (pari a 2%) **1.445,66 €**

Impianto elettrico - PD/PE e DL 6.727,69 €

**Tot spese tecniche progettazione e DL** **6.727,69 €**

Verifica PD/PE (personale interno) 0,00 €

**Tot spese tecniche verifica** **0,00 €**

IVA 22% su C 15.903,89 €

IVA 22% su Spese tecniche 1.480,09 €

**Totale somme a disposizione** **D** **25.917,36 €**

*Sommano* (C + D) 98.207,77 €

*Arrotondamento* 0,00 €

**TOTALE DA FINANZIARE** **98.207,77 €**





**COMUNE DI VINCI**  
**Città Metropolitana di Firenze**



Settore 3 - Uso e assetto del territorio  
Servizio Lavori Pubblici

**Progetto Definitivo-Esecutivo**  
*Lavori di efficientamento energetico  
dell'impianto di pubblica illuminazione di  
Viale Palmiro Togliatti, località Sovigliana, Vinci (FI)*

**Computo metrico  
estimativo costi della  
sicurezza**

tav:

**11**

Luglio 2022

L'intervento è incluso nel PNRR ed  
è finanziato dall'Unione Europea -  
NextGenerationEU

Ing. Claudia Peruzzi - Responsabile del Procedimento

Per. Ind. Daniele Marchetti - Progettista imp. elettrico

Progettazione

*Studio Tecnico*

**SALVAGGIO SAMUELE &  
MARCHETTI DANIELE**

*Periti Industriali*

VIALE TOGLIATTI n°49 - SOVIGLIANA - VINCI (FI) - CAP 50059  
TEL./FAX 0571/508116 - E-mail : studio@salvaggiomarchetti.it

# COMPUTO METRICO

**OGGETTO:** Lavori di efficientamento energetico dell'impianto di pubblica illuminazione di Viale Palmiro Togliatti, località Sovigliana, Vinci (FI)  
- LOTTO 2 -

**COMMITTENTE:**

Data, 22/08/2022

**IL TECNICO**

Num.Ord. TARIFFA	DESIGNAZIONE DEI LAVORI	Quantità	IMPORTI	
			unitario	TOTALE
<b>RIPORTO</b>				
<b><u>LAVORI A MISURA</u></b>				
1 T22/ 1_17.N05.00 2.014	Recinzioni e accessi di cantiere Montaggio di recinzione area adibita a cantiere, esclusa idonea segnaletica diurna e notturna - con pannelli elettrozincati di lunghezza 3,50 mt x H 2,00 + basamento in cemento, incluso nolo per il primo mese.	3,00		
	SOMMANO cad	3,00	21,43	64,29
2 T22/ 1_17.N05.00 2.017	Recinzioni e accessi di cantiere Smontaggio di recinzione per area adibita a cantiere, esclusa idonea segnaletica diurna e notturna - con pannelli elettrozincati di lunghezza 3,50 mt x H 2,00 con basamento in cemento.	3,00		
	SOMMANO cad	3,00	9,18	27,54
3 T22/ 1_17.N06.00 5.001	WC chimici portatili senza lavamani - noleggio mensile	3,00		
	SOMMANO cad	3,00	211,12	633,36
4 T22/ 1_17.P07.00 4.001	Mezzi antincendio Estintore portatile a polvere omologato, montato a parete con apposite staffe e corredato di cartello di segnalazione, compresa manutenzione periodica - da kg. 6.	0,50		
	SOMMANO cad	0,50	56,84	28,42
5 T22/ 1_17.P07.00 3.001	Attrezzature di primo soccorso Cassetta contenente presidi medici prescritti dall'allegato 1 D.M. 15.7.2003 n. 389	0,50		
	SOMMANO cad	0,50	105,56	52,78
6 T22/ 1_17.N07.00 2.015	Segnaletica e illuminazione di sicurezza Noleggio segnaletica cantieristica di divieto, obbligo, pericolo, sicurezza da parete, in alluminio, di forma rettangolare, dimensione mm 180x120, spessore mm 0,5, distanza lettura max 4 metri, per un mese.	2,50		
	SOMMANO cad	2,50	29,00	72,50
7 T22/ 1_17.P05.00 1.004	Recinzioni e accessi di cantiere Transenna modulare in ferro zincato, dimensioni cm 200x H110	3,00		
	SOMMANO cad	3,00	51,16	153,48
8 T22/ 1_RU.M11.0 01.004	Installatore/Operaio metalmeccanico 3^ categoria	12,00		
	SOMMANO ora	12,00	26,94	323,28
	SOMMANO ora			1'355,65
	SOMMANO ora			1'355,65
	-----Parziale LAVORI A MISURA euro			
	-----			
	-----			
	-----			
	-----			
	<b>T O T A L E euro</b>			
	-----			
	<b>A R I P O R T A R E</b>			

COMMITTENTE:





Nome flusso: 202304190032465451  
ABI: 03069 - INTESA SANPAOLO SPA  
Ragione Sociale: ELETTRA DI CATASTINI MARCO E C.SAS  
Canale: W  
Totale: 595,00 EUR

Data/Ora: 19.04.2023  
REV/PAG: Pagamento  
Codice SIA: AQ8VS  
Stato: SPEDITA  
Num. Disp.: 1

Stato Spedita

CONTRIBUENTE

**CODICE FISCALE** 04514360488

**DATI ANAGRAFICI**  
cognome, denominazione o ragione sociale nome  
ELETTRA SAS DI CATASTINI

data di nascita sesso comune (o Stato estero) di nascita prov.

**DOMICILIO FISCALE**  
comune prov. via e numero civico  
EMPOLI FI VIA DI PIANEZZOLI 12

**CODICE FISCALE** del coobbligato, erede, genitore, tutore o curatore fallimentare codice identificativo

MODALITA' PAGAMENTO

**DATA PAGAMENTO** 19/04/2023 Barrare in caso di anno d'imposta non coincidente con anno solare

**C/C ADDEBITO** ABI 03069 CAB 37839 CIN A CC 100000006603

**DESTIN. STAMPA**

SEZIONE ERARIO

	codice tributo	rateazione/regione/prov./mese rif.	anno di riferimento	importi a debito versati	importi a credito compensati	
<b>IMPOSTE DIRETTE-IVA</b>	1552	0000	2023	595,00	0,00	
<b>RITENUTE ALLA FONTE</b>						
<b>ALTRI TRIBUTI E INTERESSI</b>						
codice ufficio						
codice atto						
<b>TOTALE A</b>				595,00	0,00	<b>SALDO (A-B)</b>
						595,00

SEZIONE INPS

codice sede	causale contributo	matricola INPS/codice INPS/filiale azienda	periodo di riferimento: da mm/aaaa a mm/aaaa	importi a debito versati	importi a credito compensati	
<b>TOTALE C</b>				0,00	0,00	<b>SALDO (C-D)</b>
						0,00

SEZIONE REGIONI

codice regione	codice tributo	rateazione/mese rif.	anno di riferimento	importi a debito versati	importi a credito compensati	
<b>TOTALE E</b>				0,00	0,00	<b>SALDO (E-F)</b>
						0,00

SEZIONE IMU E ALTRI TRIBUTI LOCALI

codice ente/	Immob. Ravv. variati	Acc.	Saldo	Numero immobili	codice tributo	rateazione/mese rif.	anno di riferimento	importi a debito versati	importi a credito compensati	
<b>TOTALE G</b>								0,00	0,00	<b>SALDO (G-H)</b>
										0,00

SEZIONE ALTRI ENTI LOCALI ED ASSICURATIVI (INAIL)

INAIL	codice sede	codice ditta	c.c.	numero di riferimento	causale	importi a debito versati	importi a credito compensati	
<b>TOTALE I</b>						0,00	0,00	<b>SALDO (I-L)</b>
								0,00

SEZIONE ALTRI ENTI LOCALI ED ASSICURATIVI

codice ente	codice sede	causale contributo	codice posizione	periodo di riferimento: da mm/aaaa a mm/aaaa	importi a debito versati	importi a credito compensati	
<b>TOTALE M</b>					0,00	0,00	<b>SALDO (M-N)</b>
							0,00

**SALDO delega** 595,00